EL SIGLO

Pastas y Fideos SALUS
$ 0.25 EL KILO
COMPAÑIA SALUS. -- Teléfono, núm. 51, Cerdón

Año LIII--Núm. 15.921 — Montevideo, Jueves 25 de Octubre de 1917 — Redacción y Administración, Rincón 583 al 587

EL SIGLO

DIARIO DE LA MAÑANA

FUNDADO EN EL AÑO 1863

ÓRGANO DE LAS CLASES PRODUCTORAS

TARIFA DE SUSCRIPCIONES

Capital e Interior

Por un mes	$ 1.00
" 3 meses	" 2.80
" 6 "	" 5.50
" 12 "	" 10.00
Ejemplar del día	" 0.04
" atrasado del mes	" 0.20

Argentina, Chile, Paraguay, Ecuador, Bolivia, Perú y Colombia

Por 3 meses	$ 3.00
" 6 "	" 5.50
" 12 "	" 10.00

Brasil, Méjico, Europa y Norte América

Por 3 meses	$ 4.50
" 6 "	" 8.50
" 12 "	" 16.00

EL SIGLO se enviará directamente a toda persona que lo solicitare, siempre que acompañe el importe de la suscripción adelantada de acuerdo con la tarifa que corresponda.

El importe de las suscripciones pueden enviarse por las sucursales del Banco de la República, por giro postal o en estampillas de correo.

Toda la correspondencia debe ser dirigida a la Administración.

A. D. GORLERO, Administrador.

Agentes de avisos en Europa

Francia, Inglaterra, Bélgica y Suiza, los señores L. Mayence y Cía., 8, rue Tronchet, París.

Agente y corresponsal especial en Londres: Estlin Grundy, South America Press Ltd., 1 Arandel Street Strand, London, W. C.

Itinerario de Ferrocarriles

A REGIR DESDE ABRIL 9 DE 1917

Río Negro — Salidas: todos los días a las 6 y 50 a. m., lunes a las 5 y 35 p. m. jueves y sábados a las 7 y 5. Regresa todos los días a las 10 y 40 a. m., miércoles a las 2 y 30 a. m., viernes y domingos a las 9 y 10 p. m.

Florida — Salidas: jueves y sábados a las 1 y 30 p. m., miércoles, viernes y domingos a las 9 y 10 p. m. Regresos: todos los días a las 6 y 15 a. m. Además, trenes de y para Río Negro.

Durazno — Salidas: todos los días a las 6 y 50 a. m., lunes a las 5 y 35 p. m., jueves y sábados a las 7 y 5 p. m.

Regresos: viernes y domingos a las 11 y 30 p. m., miércoles a las 4 y 38 a. m., todos los días a la 1 y 15 p. m.

Tacuarembó — Salidas: jueves y sábados a las 7 y 5 p. m., lunes a las 5 y 35 p. m.

Regresa: martes, viernes y domingos a las 3 p. m.

Rivera — Salidas: jueves y sábados a las 7 y 5 p. m., lunes a las 5 y 35 p. m.

Regresa: martes, viernes y domingos a las 10 y 30 a. m.

Fray Bentos — Salidas: jueves y sábados a las 7 y 5, lunes a las 5 y 35.

Regresa: martes a las 10 y 30 a. m., viernes y domingos a las 7 a. m.

Paysandú — Salidas: jueves y sábados a las 7 y 5, lunes a las 5 y 35.

Regresa: martes a las 7 y 55 p. m., viernes y domingos a las 12 y 30 p. m.

Salto — Salidas: jueves y sábados a las 7 y 5, lunes a las 5 y 35.

Regresa: martes a las 4 y 15, viernes y domingos a las 8 y 15 a. m.

Colonia — Salidas: martes, jueves y domingos a las 7 y 40 a. m.

Regresa: lunes, miércoles y viernes a las 8 a. m.

San José — Salidas: todos los días a las 9 y 55 a. m. y a las 5 y 15 p. m.

Regresa: todos los días a las 6 a. m. y 3 y 25 p. m. Además trenes de y para Colonia y Mercedes.

Puerto del Sauce, Colonia Suiza y Rosario — Salidas: martes, jueves y domingos a las 7 y 40 a. m.

Regresa: lunes, miércoles y viernes.

Melo — Salidas: martes, jueves y sábados a las 6 y 20 a. m.

Regresa: miércoles, viernes y domingos a las 6 a. m.

San Ramón — Salidas: todos los días a las 4 y 40 p. m.

Regresa: todos los días a las 7 y 9 a. m. Además, trenes de y para Melo y Treinta y Tres.

Nico Pérez—Salidas: miércoles, viernes y domingos a las 8 y 40 a. m. y martes, jueves y sábados a las 6 y 20 a. m.

Regresa: lunes, jueves y sábados a las 9 y 30 a. m., miércoles, viernes y domingos a las 11 y 20 a. m.

Treinta y Tres — Salidas: martes a las 7 y 5 a. m.

Regresa: miércoles, viernes y domingos a las 7 y 40 a. m.

Minas — Salidas: todos los días a las 8 a. m.

Regresa: todos los días a las 2 y 20 p. m.

Maldonado — Salidas: todos los días.

Regresa: todos los días a la 1 y 25 p. m.

Por mayores informaciones, consúltese "Guía Coates".

Por pasajes al Brasil, dirijirse a los representantes del los Ferrocarriles, Sarandí 469.

AVISOS ECONOMICOS

Hasta 20 palabras $ 0.30

POR TRES PUBLICACIONES

CONTABILIDAD: El 8 de Noviembre empezaré cursos para empleados uno de noche. Organizo contabilidades en casas. L. Delpech, Mitre 1264. 2446oct30.

CAMPO ARRIENDASE 1348 h. dividido en 7 potreros, tierras negras, pasturas finas, con tres arroyos, tiene poblaciones. Dista 30 k. de Estación Molles. Informes: Rondeau 1594. 2437-v. oct. 27.

VENDO UN TRACTOR A VAPOR de 36 caballos y muy poco uso y un juego trilladoras de 8 ídem en perfecto estado, con sus accesorios, garantido en su trabajo. Para tratar, con G. Bevilacqua, en Estación González (Departamento San José). 2315-nv.6.

ENFARDADORA de pasto a malacate, Guadañadoras, Rastrillos y lonas con poco uso. Véndese: Rondeau 1594. 2438Oct.27. 5p.

CARROS de 4 ruedas, arreos, lonas, con poco uso, 45 caballos y mulas de tiro, gordos. Véndese: Rondeau 1594. 2439Oct. 27 5p.

MACETAS, mayólicas, tinas, esteras, fiambreras, escaleras, armarios, mesas, bancos, sillas, pizarrones, caballetes, lozas, juguetes, cubiertos, copas. Bazar Enciclopédico. Paraguay 1622. 2431-ot.27.

VENDENSE chacras en el ejido del Carmen, depto. del Durazno, de 10 a 80 hectáreas. Para tratar: en el Carmen, escribanía de don José M. Rodríguez y en Montevideo, calle de Bs. Aires núm. 506. 2396-oct.28

LOCOMOTORAS — Hay disponibles varias locomotoras Orenstein Koppell, de 25 H. P., 2 ejes. Comp. Materiales, Rincón y T. y Tres. 2298-h.n.o.

A LOS ANUNCIADORES — Todo anunciador o reclamista en este diario, tiene derecho a retirar la matriz original de sus avisos, la que le será entregada al día siguiente de la publicación del mismo.

ESTEREOTIPIAS — En los Talleres Gráficos de EL SIGLO, "La Razón" y "El Telégrafo", se hacen estereotipias a la altura del tipo y en chapa para montar sobre madera. — Rincón 583 al 587.

A NUESTROS SUSCRIPTORES—Todo suscriptor que encargue trabajos tipográficos en nuestros "Talleres Gráficos" obtendrá una bonificación de un 20 % sobre los precios corrientes. Llame por teléfono La Uruguaya número 323 (Central) o Cooperativa, y uno de nuestros empleados pasará por su casa a recibir órdenes.

"Talleres Gráficos" de EL SIGLO, "La Razón" y "El Telégrafo", Rincón 583 al 587.

ESPECTACULOS

POLITEAMA—La sección: LA VIEJECITA, 2.a DE ESPAÑA AL CIELO, 3.a LA HERMANA NOVICIA.

Precios de las localidades—Por sección: Palcos avant-scene sin entrada, $ 1.20; Palcos bajos y balcones sin entrada, 1.00; Sillones de platea con entrada, 0.30; Tertulia con entrada, 0.30; Entrada general y a palco, 0.20.—Función entera: Palco cazuela y paraíso sin entrada, 1.00; Luneta de cazuela con entrada, 0.25; Delantera de galería con entrada, 0.25; Entrada de cazuela, 0.15; Id de galería, 0.15.

CASINO—Función todas las noches. Domingos y días festivos, matinées.

Precios de las localidades: Palco Grillé sin entrada, $ 2.00; Id balcón, Id id, 2.00; Id bajo, Id id, 1.50; Tertulia sin entrada, 0.30; Sillón de platea sin entrada, 0.30; Delantera galería sin entrada, 0.10; Entrada general, 0.20; Id galería, 0.10.

ROYAL—Espectáculo de variedades. Función todas las noches.

Precios de las localidades: Palcos Grillé sin entrada, $ 2.50; Id avant-scéne, 2.00; Id sin entrada, 1.50; Platea con entrada, 0.50; Delantera de paraíso sin entrada, 0.10; Entrada general, 0.20; Id de paraíso, 0.10.

PROFESIONALES

ABOGADOS

PEDRO FIGARI—Abogado—Estudio: Misiones 1581. 4129-pte.

PABLO DE MARIA y JUAN JOSE AMEZAGA—Abogados—Estudio: 25 de Mayo 544. Horas: de 9 a 11 y de 1 a 4 p. m. 1254-pte.

DENTISTAS

ERNESTO CARDELLINO—Dentista. Consultas: de 9 a. m. a 5 p. m. Jefe de la Clínica Odontológica del Hospital de Niños. Trasladó su consultorio a la calle Soriano 539, entre Andes y Florida. Teléfono: Urug. 675, Central. 321-pte.

R. RINALDI GUERRA — Cirujano-dentista, Plaza Independencia 1362. 9 a 5. Teléfono: Uruguaya 2516 (Central).

RICARDO BONABA — Cirujano-dentista. Consultas: de 9 a m. a 5 p. m. Calle Río Branco 1296, esq. Colonia. 2274-pte.

JOHN S. BURNETT y S. SARTORI—Cirujanos-dentistas. Sistema americano. Sarandí 526 (Plaza Matriz).—Teléfono: Uruguaya 1583. 1810-pte.

SAVERIO LAGUARDIA — Cirujano-dentista. De regreso de su viaje a Europa, ha reanudado sus tareas profesionales. Yi 1290. esq. San José. 2121-pte.

ESCRIBANOS

ENRIQUE SEGOVIA GRAÑA—Escribano.—Tramitación de sucesiones, administración y compra-venta de propiedades. Juan C. Gómez 1394. 1322-pte.

INGENIEROS

FOGLIA y BELLONI — Ingenieros-constructores. Han trasladado su estudio a la calle Río Negro 1456. 2142-pte.

MEDICOS

Dr. JOAQUIN DE SALTERAIN — Oculista.—Consultas: Lunes, miércoles y viernes, de 2 a 4. Canelones 1276. 135-En.20.

Dr. ENRIQUE MENDEZ — Oculista. Uruguay 1223. Consultas: de 15 a 17, exceptuando los jueves. 14-pte.

RAMPINI José A. Dr. Asma, pulmón, corazón, estómago, sífilis y sangre. Se mudó a 18 de Julio 885, entre Andes y Convención. Consultas de 2 a 4. Teléfono 2785 Central. 2285-ot.3-1918.

Dra. PAULINA LUISI—Primera médica-cirujana uruguaya. Especialista en enfermedades de señoras, niños y partos. De regreso de su gira por Europa, ha reanudado sus tareas profesionales. Avenida de la Paz 1286. Teléfono: La Uruguaya. 4072-pte.

Dr. FELIPE PUIG — Especialista en oídos, nariz y garganta. Consultas: de 3 a 6 p. m., excepto los sábados. Calle San José 832. 570-pte.

Dr. JUAN B. BADO — Especialista. Se ocupa exclusivamente de las enfermedades del riñón, vejiga y uretra. Consultas, de 3 a 5. Rincón 739. 1064-pte.

Dr. RUCKER — Médico oculista de la Facultad de Medicina de París. Consultas de 1 y 30 a 4 p. m. Sábados y festivos exceptuados. Colonia 1162. Teléfono: Uruguaya 2133 (Central). 3764-pte.

Dr. JOSE C. ANSELMI — Oculista. Jefe de la Clínica Oftalmológica de la Facultad de Medicina. De regreso de Europa ha abierto su consultorio. Rincón 707. Consultas: de 3 a 5 p. m. Teléfono: La Uruguaya. 1327-pte.

Dr. DELGER — Especialista en enfermedades del riñón, vejiga, próstata, uretra y sífilis. Consultas todos los días de 2 a 7 ½ p. m. Trasladó su consultorio a la calle Ituzaingó 1217, entre Sarandí y Buenos Aires. 264-pte.

Dr. JOSE PEDRO URIOSTE -- Medicina general; con preferencia enfermedades del corazón y estómago. Consultas: lunes, miércoles y viernes, de 1 a 3 p. m. Rondeau 1522. 261-pte.

Dr. GHIGLIANI — Epilepsia, histeria, ataques convulsivos. Calle San Salvador 2224. Consultas: de 1 a 3 p. m. 2357-pte.

Dr. JOSE MARTIRENE—Médico-cirujano de niños. Se ocupa también de las enfermedades de oído, nariz y garganta en los niños. Consultas: lunes, miércoles y viernes, de 1 a 3 p. m. Colonia 1233. 1722-pte.

Dr. HORACIO GARCIA LAGOS — Cirujano.—Se mudó a Andes 1287. Consultas: de 2 a 4, excepto los jueves. Rayos X. pte.

Dr. MANUEL QUINTELA — Oídos, nariz y garganta. — Consultas: todos los días menos jueves y feriados, de 1 a 3 p. m. Teléfono: La Uruguaya 1469. Uruguay 823. 930-pte.

Dr. IMHOFF — Especialista en las enfermedades de las vías urinarias. Trasladó su consultorio a la calle Mercedes 1166. 2401-pte.

Dr. JUAN SERVETTI LARRAYA—Médico. Tratamientos especiales para la cura radical del reumatismo y de la sífilis. Horas de consulta: de 1 a 3 p. m. 18 de Julio 1493. pte.

Dr. EDUARDO MARTINEZ—Médico-cirujano de la Facultad de París. Consultas: de 1 a 3. Cagancha 2327. 364-pte.

Dr. J. J. COPPOLA—Especialista en las afecciones de oídos, nariz y garganta. Tratamiento del asma por el método de Efraín. Daymán 1315 y 1317, entre San José y 18 de Julio. Consultas: todos los días de 10 a 12 y de 14 a 16. 4921-h.n.o.

MASAGISTAS

HAMMERLY y Señora DUPUY DE HAMMERLY, ex profesores de Europa. Masaje médico e higiénico y especial para adelgazar. Cerrito 561. Consultas: de 12 a 17, menos los sábados. Teléfono: Uruguaya 2429, Central. 3874-pte.

PARTERAS

NO MAS DOLORES—Mme. Nogués, Partera.—Después de su jira por las más afamadas Clínicas, aprobada en la E. de Ciencias Médicas de Buenos Aires y Montevideo. Especialista en la asistencia del parto y curaciones sin dolor. Contando con el más grandioso de los descubrimientos para las señoras que por su salud no pueden tener familia, se les aplica el pesario esterilizado. Consultas: 8 a 10 y 2 a 5 p. m. Colonia 1128. Teléfono: Uruguaya 583 (Central). Pte.

NO MAS SUFRIR

Mme. A. Catalurda. Después de su gira por las más afamadas Clínicas, aprobada en la E. de Ciencias Médicas de Buenos Aires y Montevideo. Especialista en la asistencia de parto y curaciones sin dolor. A las señoras que por su salud no pueden tener familia se les aplica el pesario esterilizado.—Consultas de 8 a 10 y 2 a 5. Colonia 1543, casi esquina Tacuarembó. Teléfono Uruguaya 401. Cordón. Pte.

COMERCIALES

AVISO — Por el presente hacemos saber al comercio y al público en general que según escritura otorgada con esta fecha ante el Escribano don Pedro Ospitaleche, ha quedado de común y amigable acuerdo, totalmente disuelta la sociedad comercial colectiva que giraba en esta plaza en los ramos de almacén de comestibles, bebidas y fábrica de refrescos bajo la razón social de Mochó y Casterán, con asiento en la calle Andes N.os 1323 y 1325, quedando el activo y pasivo a cargo exclusivo del socio don Arnaud Mochó. A los efectos legales establecidos en el Código de Comercio y ley de 26 de Setiembre de 1904 — se hace esta publicación. Montevideo, Octubre 3 de 1917.—Arnaud Mochó, Juan Casterán. 2304-v.oct.28.

Extracto de Malta
Montevideana
EL MEJOR TONICO

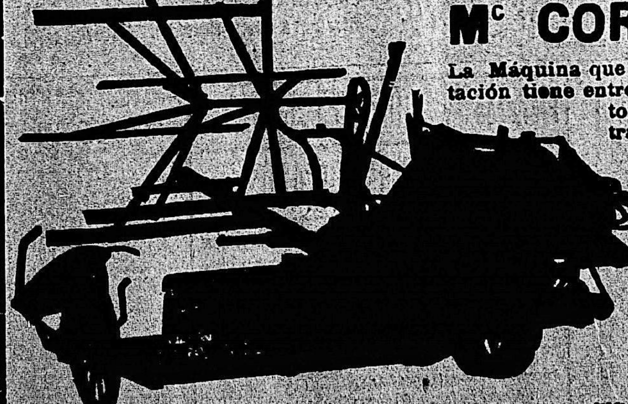
SEGADORA Y ATADORA
Mc CORMICK
La Máquina que mayor aceptación tiene entre los agricultores, por su trabajo perfecto, su sencillez y su fuerte construcción
Surtido completo de Repuestos
UNICO AGENTE:
Calle Rincón, 414, Montevideo

JUAN A. SMITH

AGENTE BANCARIO Y DE NEGOCIOS

ZABALA, 1531. MONTEVIDEO — Edificio de la Bolsa del Comercio

Necesita usted dinero o arreglar sus asuntos con los Bancos? ¿Quiere usted comprar, vender o arrendar campos en condiciones ventajosas? ¿Quiere usted colocar dinero a buen interés y con buenas garantías? ¿Necesita usted ser asesorado en cualquier negocio? ¡Diríjase a mi agencia personalmente o por escrito! 2305-jv.v.nv.1

GALL CURE Pomada curativa para las Mataduras, Llagas, Heridas y Ulceras de los caballos.

Solicite un tarro en todas las casas de comercio de Campaña, y si no encuentra mándenos $ 1.40 en giro ó sellos y le enviaremos UN TARRO

CARLISLE, CROCKER & Cía. RINCON, 426.—Montevideo

AVISO.—De acuerdo con la ley de 26 de Setiembre de 1904 se hace saber que por escrituras autorizadas en esta fecha por el Escribano Rafael Marasco ha quedado disuelta la Sociedad que giraba en la Villa de Lascano, Departamento de Rocha, bajo la razón social de Alejandro Mautone y Cía. Con parte del activo se ha constituído una nueva sociedad comanditaria que girará bajo la razón social de Raso, Pereyra y Cía., en el mismo paraje indicado siendo socios responsables don Amadeo Raso y don Manuel M. Pereyra y socio comanditario don Alejandro Mautone. El pasivo de la extinguida firma queda a cargo de los señores Mautone y Raso quienes constituían la razón social Alejandro Mautone y Cía.—Montevideo, Octubre 13 de 1917. A. Mautone y Cía., Raso Pereyra y Cía. 2385-nov-8.

GENERALES

Banco de Préstamos Inmobiliarios

ASAMBLEA ORDINARIA

Se convoca a los señores accionistas para la Asamblea Ordinaria que tendrá lugar el 29 del corriente a las 4 p. m., en el local social 25 de Mayo N. 411 para tratar la siguiente orden del día:

1.o Considerar el Balance y cuenta de Ganancias y Pérdidas y Memoria anual del ejercicio vencido el 30 de Setiembre ppdo.

2.o Elección de cinco suplentes para integrar el Directorio y Síndico titular y suplente.

3.o Designación de dos accionistas presentes para firmar el acta de la Asamblea.

Se previene a los señores Accionistas que para asistir a la Asamblea deberán inscribir sus acciones en las Oficinas del Banco hasta dos días antes del fijado para esta Asamblea. —El Directorio. N.2416-Oc.28.

Compañía Salus

Aviso a los Sres. Accionistas

Se comunica a los señores accionistas que desde esta fecha se empezará a pagar en el escritorio de la Compañía, calle Cerro Largo número 1729, el Dividendo Complementario correspondiente al segundo semestre del ejercicio 1916-1917, recientemente terminado, y el dividendo anual por el mismo ejercicio a las acciones de serie especial. — Montevideo, Agosto 3 de 1917. — El Secretario. h-n-o.

RUBEROID
STAND ON END
RUBEROID ROOFING
NO TAR

EL TECHADO IDEAL PARA CASAS, GALPONES, GALLINEROS ETC.

ECONOMICO Y ETERNO

MUESTRAS A SOLICITUD

CARLISLE, CROCKER & Co.

Rincon, 426-Montevideo

POLVO DE MARMOL PARA Estuques y Revoques finos

En venta en la Compañía de Materiales de Construcción, calle Rincón esq. Treinta y Tres. 1318h.n.o.

TOS BRONQUITIS ASMA

JARABE ó PILDORAS DE IODÉINE MONTAGU

MONTAGU-PARIS y en todas las Farmacias

HOTEL SUIZO

COLONIA SUIZA

Nuevos y lujosos departamentos dotados de todo confort moderno. Instalaciones eléctricas. Ventiladores, etc. Servicio de agua fría y caliente en las habitaciones y cuartos de baño.

Precios económicos

No se admiten personas que padezcan enfermedades contagiosas : :

1563-hno.

Compañía Argentina de Navegación

NICOLAS MIHANOVICH Limitada

Casa Matriz, 8 Crosby Square-London-E.C.

LINEA ENTRE

Montevideo y Buenos Aires

Salidas todas las noches alternadas con los nuevos y lujosos vapores á turbina CIUDAD DE BUENOS AIRES a las 10 p. m., y ROMA a las 7 p. m. las 10 p. m., y ROMA a las 7 p. m.

Línea Salto y escalas: salidas todos los lunes, miércoles y sábados.

Línea Carmelo y escalas: salidas todos los martes y sábados.

Línea Asunción y escalas: salidas todos los miércoles y sábados.

Para informes y pasajes, dirigirse a la Sucursal, calle Piedras esq. Solís. MONTEVIDEO Pte.

Monteverde y Fabini

INGENIEROS

EMPRESA CONSTRUCTORA

1274 – SAN JOSE – 1276

MONTEVIDEO

Teléfonos: Las dos Compañías

Ferrocarril Midland del Uruguay

AVISO

Se avisa al público que a partir del 25 de Octubre próximo, las tarifas ordinarias locales de esta Empresa, publicadas en el Libro de Tarifas de fecha 15 de Octubre de 1911, serán modificadas en la siguiente forma:

Tarifa N.o 1, aumento de 20 o|o.

Tarifas N.os 2 y 3, aumento de 30 o|o.

Tarifas N.os 21 y 22, aumento de 15 o|o.

Todas las demás tarifas, aumento de 10 o|o.

Nota—Estando actualmente sujetas las tarifas 1, 21 y 22, a un aumento del 10 o|o y las 2 y 3, a uno de 25 o|o sobre las que figuran en el Libro de Tarifas, los aumentos que por el presente se anuncian, representan un recargo que varía entre el 4 o|o y el 10 o|o sobre las tarifas vigentes.

W. F. Bush, A. General.

Paysandú, Julio 25 de 1917. d.p.m.

EPILEPSIA
Baile de San Vito
HISTERIA
Alivio progresivo hasta curación por la
SOLUCION anti-nerviosa LAROYENNE
Soberana contra cualquier forma de la AGITACIÓN NERVIOSA
50 Años de Éxito.
Depósito General: DUREL, Farmacéutico 7, Boul' Denain, PARIS y todas Farmacias.

Compañía de Aguas Corrientes

(Sección Obras Sanitarias)

Stock permanente de:

Baños — Bidets
Lavatorios — Water-Closets

ULTIMOS MODELOS

Almacenes de Venta ZABALA esq. RINCON

Tan adaptable es una Cocina a Gas que al mismo tiempo se pueda cocinar una comida completa, cada plato bajo el ojo cuidadoso de la cocinera, y cada uno con el calor graduado exactamente para conseguir perfección.

Cocinas a Gas, se venden o se alquilan por pequeñas mensualidades

Compañía del Gas de Montevideo Ltd.

Calle 25 de Mayo, 702 y 706 - esquina Juncal

3369-d.m.v.-h.s.e.

The National City Bank of New York.

SUCURSAL EN MONTEVIDEO

CALLE ZABALA, 1451

CAPITAL INTEGRADO Y UTILIDADES SIN REPARTIR $ 60,000,000 ORO

Opera en todos los diferentes ramos del negocio bancario y cuenta con elementos para llevar a cabo operaciones de cualquier índole.

2343-d.p.m.-h.n.o.

NUEVOS ALAMBIQUES para DESTILAR y RECTIFICAR RON, AGUARDIENTES, ALCOHOLES, etc.

DEROY FILS AINÉ CONSTRUCTOR 75, rue du Théâtre, 75 PARIS

GUIA PRÁCTICA del Destilador de AGUARDIENTES ESENCIAS, etc. MANUAL del fabricante de RON y TARIFA ILUSTRADA enviados franco.

Avisos del día

Escuela Superior de Comercio

Inscripciones para los exámenes Ordinarios de Noviembre de 1917

Los formularios para las inscripciones de los exámenes del período ordinario del corriente año, se expiden todos los días hábiles, desde el 25 del presente hasta el 5 de Noviembre entrante, de 10 a 11.

Nota: Vencido el plazo, se aplicarán multas.—El Secretario. 2452nv4.

Compañía Trasatlántica de Barcelona

Vapores correos subvencionados por el gobierno español, con poderoso servicio de telegrafía sin hilos.

El vapor-correo español

LEON XIII

Saldrá el... Diciembre a las 8 horas, directamente para los puertos del Norte de España, recibiendo carga y pasajeros para los siguientes puertos: Santos, Río Janeiro, Tenerife, Lisboa, Vigo, Coruña, Santander y Bilbao.

El citado vapor, recientemente reformado, posee espléndidas comodidades en departamentos y camarotes de primera clase, segunda económica y tercera clase.

El magnífico vapor-correo

Infanta Isabel de Borbón

Saldrá el 2 de Noviembre a las 22 horas, recibiendo pasajeros directamente para Las Palmas, Cádiz, Almería y Barcelona.

Este vapor, tipo ideal del trasatlántico entre el Río de la Plata y puertos españoles, reune todas las condiciones de rapidez y comodidad requeridas por los viajeros, como ser: admirables salones, lujosos departamentos para familias y espléndidos camarotes para una, dos y tres personas.

Admite también carga para los puertos indicados.

Por más informes, recurrir a sus agentes: PEDRO FERRES y C.a, calle Misiones número 1531. pte.

Cervecería Uruguaya

SOCIEDAD ANONIMA

Se avisa a los interesados, que en el sorteo de Obligaciones Hipotecarias practicado en esta fecha, han resultado amortizados los siguientes títulos:

Nos. 2 34 45 54 60 66 82 98 104 112 130 135 147 156 160 174 179 195 198 218 227 231 250 255 260 276 291 224 362 369 381 397 416 419 440 451 505 526 551 565 590 613 614 622 624 625 639 692 708 709 714 721 753 769 781 788 796 803 810 814 819 820 846 854 860 863 884 912 932 938 959 972 987 992 1022 1027 1047 1060 1063 1065 1069 1074 1100 1101 1109 1116 1176 1178 1184 1216 1226 1231 1265 1258 1264 1280 1296 1309 1314 1363 1375 1436 1452 1512 1551 1562 1570 1582 1584 1559 1596 1619 1621 1637 1668 1680 1685 1689 1698 1705 1717 1723 1724 1726 1729 1859 1827 1828 1843 1849 1873 1921 1972 1953 1988 2022 2047 2101 2132 2140 2151 2158 2167 2177 2182 2185 2187 2204 2222 2226 2242 2244 2277 2292 2293 2305 2314 2325 2334 2336.

Son 169 títulos de $ 100.—(cien pesos) cada uno

Los portadores de ellos pueden cobrar su valor con más los intereses del 36.o semestre en la Oficina Central de la Sociedad, calle Asuncion N.o 1323 esq. Cuareim, el día 30 del corriente mes de Octubre, quedando prevenidos, que según artículo 8.o de los Estatutos cesa el interés después de amortizado.

En el mismo local se pagarán también los intereses del 36.o semestre sobre todas las Obligaciones Hipotecarias que quedan aun en circulación.—Montevideo, Octubre 24 de 1917.—El Directorio.

Sociedad Cooperativa

TELEFONICA NACIONAL

Pago de dividendo

Se invita a los señores accionistas a cobrar el Dividendo Provisorio del ejercicio del corriente año, que se abonará todos los días hábiles de 9 a 11 a. m. en el local social Plaza Independencia 837, desde el día 10 de Julio próximo en adelante.—Montevideo, Junio 25 de 1917.—La Gerencia. 1355h.n.o.

BEBED AGUA VERA

BANCO DE COBRANZAS L. Y ANTICIPOS

CASAS PARA ALQUILAR

CASAS BAJAS—Calle Industrias núm. 76, 4 piezas, $ 15; San Salvador 2071, 3 piezas, $ 25; Pte. Oribe 6, 3 piezas, $ 13; Burgues 254, 2 piezas, $ 8; Camino Mendoza s|n., 3 piezas, $ 25; Pte. Oribe 8, 3 piezas, $ 15; Camino Carrasco s|n., 5 piezas, $ 15; Uturbey 103, 2 piezas, $ 10; Marmarajá 2178, 2 piezas, $ 14; Comercio 260, 2 piezas, $ 10; Bolívar 41, 5 piezas, $ 35; Democracia 2050, 2 piezas, $ 14; Libertad 46, (La Paz) 3 piezas, $ 15; Laguna Merín 65, 4 piezas, $ 35; Uruguay 1933, 5 piezas, $ 50; Oficial y Lucas Obes 4, 4 piezas, $ 35; Gral. Pacela 1561, 4 piezas, $ 20; Salto 1183, 6 piezas, $ 60; P. Ramírez 1079, 4 piezas, $ 19; Maldonado 1771, 4 piezas, $ 23; Porongos 2902, 5 piezas, $ 25; José P. Varela 20, 3 piezas, $ 10. 3648-dpm.

HERNIAS (Quebraduras)

Porta Hnos.

Los médicos más notables de Europa y América recomiendan el BRAGUERO REGULADOR, acompañado del tratamiento especial, el más científicamente estudiado para la cura radical de las hernias (quebraduras) por rebeldes que sean. Dicho aparato tiene la pelota giratoria y de agua destilada y la frescura no deja inflamar la hernia, así como no le permite la salida. Es elástico y sin muelles, pudiéndose dedicar a los trabajos tanto livianos como pesados, es invisible debajo del vestido y cómodo para su uso constante.

FAJAS para obesidad, riñón móvil, línea blanca, descensos uterinos, hernias ventral y umbical, también para operados de las mismas. Las señoras son atendidas por señoras competentes.

Folletos al Interior y Extranjero y Consultas gratis de 2 a 5 p. m.—Calle Buenos Aires 466, esq. Zabala, Montevideo. Teléfono: La Uruguaya 2696, Central. Sucursales en Chile, Argentina, Perú.

PASTINES Y FIDEOS
25 centésimos el kilo — Compañía Salus. Teléf. 51 Cordón

PÁGINA DE LA CAMPAÑA

TABLADA

TRANSACCIONES DE AYER

SITUACION DEL MERCADO

(Especial para EL SIGLO)

Entraron ayer a Tablada 3775 vacunos, de los cuales 108 fueron retirados con pase.

El mercado abrió y se mantuvo menos corriente que en los días anteriores, sobre todo para haciendas de abasto, cuyos precios rigieron menos firmes declinando en general algunos milésimos. No tan así respecto de ganados de frigorífico y para las fábricas, cuyos precios, si bien son menos sostenidos que hasta el lunes, no obstante, han declinado su firmeza menos notoriamente.

El motivo de estas alternativas, por ahora leves, no es otro que el exceso a que ha llegado lla oferta, que ha permitido a los compradores hoy más influyente abastecerse en forma muy suficiente, a la vez que en los días sucesivos se esperan aún entradas de ganado importantes, que desde ya permiten operar con cierto desahogo a la demanda. Debe tenerse en cuenta que, tan sólo por vía férrea, las entradas habidas y esperadas en la semana, por lo anotado hoy, se calculan en 791 wagones de ganado, contra 650 que sólo se esperaban hasta el último domingo, cuyo aumento necesariamente resulta por demás importante, máxime si se observa que el Frigorífico Artigas por ahora realiza compras sin importancia, y que el Uruguayo iniciará las suyas a fin de semana, o más probablemente recién a principios de la próxima, para reanudar matanzas el día 1.o. Por lo tanto, pues, queda la demanda activa reducida a la acción del Frigorífico Swift, Saladero de Ferrés, y compradores del abasto, que son los ya muy surtidos, y en consecuencia, a seguir abundante la oferta y en aumento, no será difícil que la situación de mercado incierta que se advierte ya, se acentúe entre tanto.

El máximun pagado ayer en plaza fué de 127 milésimos por kilo, correspondiendo a novillos muy superiores que adquirió el Swift, pero cuyo precio no es corriente, hoy, sino más bien excepcional; también se conocieron otros precios excepcionales, pero por ganados también superiores y que venían vendidos, o tratados en días de más necesidad, diremos.

Por los demás lotes de novillos no fué dado alcanzar en plaza arriba de 120 milésimos por kilo, ni más de 112 ídem por las vacas más especiales. Para terneros hubo firmeza; merecieron desde 102 hasta 141 milésimos.

He aquí, como oscilaron los precios anotados, por kilo en pié:

Frigorífico y Fábricas: Bueyes, a de $ 0.080 a 0.120; novillos, de 0.090 a 0.127; vacas, de 0.080 a 0.112.

Abasto: Bueyes, $ 0.100; novillos, de 0.108 a 0.120; vacas, de 0.098 a 0.110; terneros, de 0.102 a 0.141.

Como se vé, el mercado cerró dentro de las condiciones expresadas arriba; ésto es, hasta ayer en condiciones aún satisfactorias, aún que menos firme y activo, pero dentro de tendencias desfavorablemente incirtas por lo que respecta a los negocios de estos días siguientes.

La entrada general se repartió como sigue:

	Cabezas
Compañía Swift	2692
Frigorífico Artigas	66
Saladero de Ferrés	215
Abasto	602
Interior	92
Retiradas con pase	108
Total	3775

Hoy se esperan 138 wagones de ganado.

Lotes anotados ayer:

De Colonia: De T. García, 34 novillos con kls. 652 a 0.127, pesos 82.80 c|u.

De Florida: De E. Godoy, 25 novillos con kls. 503 a 0.117, pesos 58.85 c|u.

De Paysandú: De J. Bidegain, 63 novillos con kls. 463 a 0.116, pesos 53.70 c|u.

De Soriano: De L. J. Pérez, 20 vacas con kls. 454 a 0.106, pesos 48.18 c|u.

De Rivera: De F. Fros, 20 novillos con kls. 504 a 0.117, $ 58.96 c|u.; y 7 bueyes con kls. 557 a 0.100, $ 55.70 c|u.

De Colonia: De J. D. Bojour, 80 novillos con kls. 653 a 0.122, pesos 79.66 c|u.

De Paysandú: De J. J. Jones, 38 vacas con kls. 394 a 0.108, pesos 42.65 c|u.

De Paysandú: De G. Silva, 148 vacas con kls. 429 a 0.103, pesos 44.18 c|u.

De Paysandú: De R. G. de Piñera, 26 novillos con kls. 423 a 0.100, pesos 46.53.

De Soriano: De J. Turienzo, 117 vacas con kls. 484 a 0.1087, pesos 51.78 c|u.; y 8 vacas con kls. 445 a 0.100, $ 44.50 c|u.

De Canelones: De C. Umpiérrez, 20 bueyes con kls. 538 a 0.102, ps. 54.87 c|u.

De Canelones: De A. Martínez, 27 bueyes con kls. 534 a 0.100, pesos 53.40 c|u.; y 26 bueyes con kls. 555 a 0.100, $ 55.50 c|u.

De Tacuarembó: De J. C. Lucas, 26 novillos con kls. 437 a 0.114, pesos 49.81 c|u.

De Flores: De Puig y Casares, 28 novillos con kls. 488 a 0.120, pesos 58.68 c|u.

De Paysandú: De R. G. de Piñera, 65 vacas con kls. 382 a 0.102, $ 38.96 c|u.

De Colonia: De F. López, 64 novillos con kls. 433 a 0.115, pesos 49.79 c|u.; 34 novillos con kls. 444 a 0.117, $ 51.84 c|u.; y 36 bueyes con kls. 630 a 0.113, ps. 47.70 c|u.

De Colonia: De P. Risso, 32 novillos con kls. 426 a 0.120, $ 51.12 c|u.; 15 novillos con kls. 589 a 0.127, $ 63.80 c|u.; y 12 vacas con kls. 450 a 0.106, ps. 47.70 c|u.

De San José: De D. Elissalde, 75 novillos con kls. 513 a 0.120, pesos 61.65 c|u.

De Río Negro: De R. González, 33 terneros con kls. 223 a 0.110, pesos 24.53 c|u.

De Florida: De E. Corday, 25 novillos con kls. 503 a 0.115, pesos 57.84 c|u.

De Flores: De P. Robaín, 70 novillos con kls. 433 a 0.120, pesos 51.96 c|u.

De Florida: De E. Riera, 12 bueyes con kls. 691 a 0.112, $ 77.39 c|u.; y 6 vacas con kls. 351 a 0.102, $ 35.80 c|u.

De Colonia: De T. de la Quintana, 14 novillos con kls. 400 a 0.108, $ 43.20 c|u.

Juan Arrosa y Cía.

Asociación Rural del Uruguay

Sesión de la Comisión Directiva

Ayer celebró sesión la Comisión Directiva de esta Asociación, ocupándose de los siguientes asuntos:

La Gerencia da cuenta de haberse telegrafiado el día 13 del corriente, al señor Ministro del Uruguay en Río, los datos solicitados en su telegrama del día 11 del actual, sobre compra de un toro Normando, no habiéndose recibido contestación.

—La Gerencia da cuenta que habiéndose solicitado óbolo para la Cruz Roja Británica, la Institución se suscribió con 100 pesos, por resolución del señor Risso, vicepresidente en ejercicio, previa consulta del 2.o vice, señor Brum.

En seguida se trataron los siguientes asuntos entrados:

—La Cámara Mercantil de Productos del País, requiere la adhesión de la Asociación en las gestiones que promueve, oponiéndose al proyecto del Poder Ejecutivo que crea un impuesto de exportación para los cueros y lanas, y adjunta copia del escrito que ha pasado a la H. Cámara de Representantes. Pásese a los señores Surraco Cantera y Montero para que se sirvan informar conjuntamente con el Proyecto de ley.

—El señor Tomás W. Burgin, participa que no habiendo llegado aún de Londres, la partida de jaulas para aves solicitadas para la Sociedad Rural Argentina, ruega se le comunique telegráficamente si la Asociación podría prestarle 150 de ellas para ser usadas en la próxima Exposición de Palermo. Póngase a disposición del señor Burgin las 150 jaulas solicitadas, a los efectos que indica en su nota.

—Solicitan su ingreso como socios activos, siendo aceptados, los señores: Julio Stirling y Francisco Macció (reincorporado).

Terminada la orden del día se resuelven varios asuntos de entre los cuales se extractan los siguientes:

—Se resuelve un voto de felicitación para los señores Juan C. Blanco Sienra y Rómulo Pareja Reissig, por el informe presentado sobre la Exposición Internacional de Ganadería celebrada en el local de "El Prado" el año 1917 y consideraciones generales sobre el mismo.

—Se encarga a los señores Vidiella y O'Neill, de la organización de la Feria Internacional de lanares que tendrá lugar en el Prado, en los días 15 al 17 de Diciembre próximo, resolviéndose la publicación de inmediato, de los avisos correspondientes.

—Por moción del señor Risso, se resuelve que el local de Exposiciones en el Prado, dependa directamente de la Gerencia de la Institución.

Se trataron además diversos asuntos de orden interno, levantándose la sesión a las 7 y 45 p. m.

Los estudiantes de Veterinaria

REPRESENTACION EN EL CONSEJO DIRECTIVO—

Ayer fué tirado el siguiente decreto:

"Vistos los decretos de 31 de Julio de 1917 y de la fecha, que aseguran, por los fundamentos que expresan, la representación profesional y de los estudiantes en el Consejo de Patronato y Administración del Instituto Nacional de Agronomía y atento a que la Escuela de Veterinaria está sometida al mismo régimen legal y nada se opone a la organización de su Consejo en la forma que establecen los decretos antes mencionados: el Presidente de la República, decreta: Artículo 1.o Rige, para la constitución del Consejo de Patronato y Administración de la Escuela de Veterinaria, lo establecido en los decretos de 31 de Julio de 1917 y de la fecha, relativos al Consejo de Agronomía. Art. 2.o Corresponde a la Sociedad de Medicina Veterinaria, el cometido que el decreto de 31 de Julio del corriente año, atribuye a la Asociación de Ingenieros Agrónomos. Art. 3.o Comuníquese, publíquese e insértese. —VIERA.—Jiménez de Aréchaga.

Las estaciones agronómicas

El nuevo plan de estudios — El presidente de la República firmó ayer el decreto que reglamenta el plan de estudios para las Estaciones Agronómicas. Estipula que debe desarrollarse en tres años, correspondiendo el tercero a la enseñanza exclusivamente práctica.

El inspector de Enseñanza Agrícola, según establece el decreto, oídas las opiniones de los directores de las Estaciones Agronómicas, formulará el plan definitivo de estudios y lo someterá, en un plazo no mayor de dos meses, a la aprobación del gobierno.

La inspección de las estaciones — Otro decreto rubricado ayer establece que las Estaciones Agronómicas estarán bajo la dependencia inmediata de la Inspección de Enseñanza Agrícola, adscripta al Ministerio de Industrias. El inspector de ésta, como jefe de aquellos establecimientos, es el responsable de su gestión técnica. Debe hacer cumplir todas las resoluciones de sus superiores, adoptando las medidas pertinentes para que las Estaciones Agronómicas llenen sus fines, como establecimientos de enseñanza y explotación industrial; propondrá planes, presupuestos, etc., elevando memoria detallada de los trabajos realizados.

Las viñas nacionales

Un estado espléndido —

Los viticultores y vinicultores del país muéstranse satisfechísimos. En Montevideo y San José, los dos departamentos de los cuales tenemos datos más concretos, la vid exiene en condiciones excepcionales realmente. El brote se advierte propicio y hay ya, con la muestra, el anuncio de un fruto copiosísimo. Se atribuye tan excelente estado al hecho de que este año no se hayan dado esas heladas que tan serios perjuicios causaron a las viñas en años anteriores. La producción de vino será extraordinaria.

Estado del tiempo

Informe del Instituto Metereológico Nacional

Día 24—La temperatura barométrica sube lentamente. La temperatura sigue experimentando fuertes variaciones en todo el país. Máximas y mínimas registradas: Montevideo 24o y 12o, Punta del Este 25o y 11o, Rocha 28o y 11o, Melo 30o y 10o, Rivera 29o y 12o, Paso de los Toros 29o y 9o y en Fray Bentos 32o y 10o. Dominan vientos moderados del Este al Sur con velocidades horarias de 30 a 35 kilómetros en el Río de la Plata, costa del Atlántico y en toda la República. El recorrido total del viento en las últimas 24 horas ha sido de 1062 kilómetros. Cielo en general medio nublado en la parte Norte del Río Negro y cubierto al Sur. Las aguas del Estuario en la costa Oriental oscilan alrededor de las altas mareas ordinarias.

Datos del Observatorio Central a horas 17

Barómetro, 763.50. Temperatura: Normal, 13o50; a la intemperie, 15o50. Máxima, 13o50; a la intemperie (sol), 19o50; Mínima, 12o40; a la intemperie, 12o10; Viento E.S.E, 35 kilómetros por hora. Velocidad máxima del viento en las 24 horas, 96 kms. a las 18 h. 15 m. Tensión del vapor de agua, 7.90; humedad relativa por o|o, 70.50.

Aguas del Antepuerto

Alturas de las aguas, 1.40 sobre cero: Salsedumbre, gramos por litro, 10.15; Temperatura del agua, 17o40; Estado del mar, poco agitado. Vientos del Sur al Este con lluvias.— Hamlet Bazzano.

EN PAYSANDU

La Exposición Internacional

Ha sido acogida con entusiasmo la iniciativa del Club Fomento de Paysandú para celebrar en esa ciudad, a fines del año venidero, un gran torneo industrial, agrícola y ganadero.

Esa importante institución ha comunicado esa idea a las Sociedades Rurales de Río Janeiro, Buenos Aires y Montevideo, como también a otros organismos industriales.

Los trabajos preliminares para la realización de ese torneo, que ha de tener un gran éxito, comenzarán de inmediato.

VENTA DE GANADO EN TABLADA

Día 24

3671 RESES VENDIDAS

347 bueyes, 2257 novillos, 906 vacas, 161 terneros.

DETALLES DE LAS VENTAS

Silverio García—

De Flores: 28 novillos remitidos por P. y Caceres y vendidos a plr. para frigorífico.

De Paysandú: 55 vacas remitidas por R. G. de Piñera y vendidas a plr. para frigorífico.

De Colonia: 41 novillos remitidos por S. Echave y vendidos a plr. y 16 vacas a plr. para frigorífico.

De Tacuarembó: 26 novillos, 37 vacas remitidos por J. S. Lucas y vendidos a plr. para abasto y frigorífico.

De Colonia: 34 novillos remitidos por Silverio García y vendidos a plr. para frigorífico.

De Tacuarembó: 90 novillos, 38 vacas remitidos por J. Janes y vendidos a plr. para frigorífico.

Alfredo O. Guichón—

De Tacuarembó: 37 novillos remitidos por G. Baldivieso y vendidos a $ 009 k. para frigorífico.

De Tacuarembó: 161 vacas remitidas por G. Silva y vendidos a $ 0092 y 010 k. para frigorífico e interior.

De Colonia: 18 bueyes, 16 novillos, 20 vacas, 2 terneros remitidos por A. Guichon y vendidos a $ 008 k. b., 010, y 0112 k. n., 0098 k. v., 0141 k. t., para abasto, frigorífico e interior.

De Colonia: 52 novillos, 22 vacas remitidos por T. de la Quintana y vendidos a $ 009 y 0108 k. n., 010 k. v., para frigorífico e interior.

De Cerro Largo: 90 novillos remitidos por I. Belloso y vendidos a $ 009 k. para frigorífico.

De Colonia: 36 bueyes, 60 novillos remitidos por F. Lopez y vendidos a $ 009 k. b. y n., para frigorífico.

De Colonia: 17 novillos remitidos por J. P. Arguindeguy y vendidos a $ 009 k. para frigorífico y de San José 2 bueyes, 157 novillos, 3 vacas remitidos por J. P. Arguindeguy y vendidos a $ 0082 k. b., 009 k. n., 0082 k. v., para frigorífico e interior.

Daniel Aguirre—

De San José: 8 vacas, 15 terneros remitidos por J. F. Duque y vendidos a $ 010 k. n., 0095 k. v., para abasto y frigorífico.

Juan R. Pereyra—

De Paysandú: 130 novillos remitidos por J. Barnerche y vendidos a plr. para frigorífico.

De Paysandú: 50 novillos, 7 vacas remitidos por J. Barneche y vendidos a plr. para frigorífico.

Juan Arrosa y Ca—

De Soriano: 26 vacas remitidas por S. Perez y vendidas a $ 0106 k. para frigorífico.

De San José: 74 novillos remitidos por D. Elizalde y vendidos a plr. para frigorífico.

Manuel Haro—

De Colonia: 90 novillos remitidos por J. D. Banjour y vendidos a plr. para abasto y frigorífico.

De Rivera: 76 vacas remitidas por O. Mascarenhas y vendidas a plr. para abasto y frigorífico.

De Colonia: 22 novillos, 41 vacas remitidos por J. R. Jistet y vendidos a $ 011 k. n., 0093 k. v., para abasto y frigorífico.

Supparo y Quintela—

De Río Negro: 1 novillo remitido por J. L. de Haro y vendido a $ 50.00 para abasto.

Justo García—

De Canelones: 53 bueyes, 2 vacas remitidos por J. Martínez y vendidos a $ 010 k. b., 0095 k. v., para frigorífico.

De Montevideo: 2 bueyes remitidos por E. Lopardo y vendidos a $ 011 k. para frigorífico.

De Canelones: 20 bueyes, 1 vaca remitidos por P. Umpiérrez y vendidos a $ 0102 k. b., 0092 k. v., para frigorífico.

De Canelones: 2 vacas, 12 terneros remitidos por F. Villalba y vendidos a $ 0085 k. v., $ 30.00 t., para abasto e interior.

Viuda de Apestegui y Palau—

De Montevideo: 10 bueyes, 1 novillo, 5 vacas, 1 ternero remitidos por J. Labarrère y vendidos a $ 0093 k. b. $ 30.00 y v., $ 5.00 t., para frigorífico y interior.

De San José: 16 bueyes remitidos por J. R. Marín y vendidos a plr. para frigorífico.

De Canelones: 7 bueyes remitidos por J. Soria y vendidos a $ 0103 k. para frigorífico.

Arbiza y Ca—

De Río Negro: 20 vacas, 23 terneros remitidos por S. Arbiza y vendidos a $ 010 k. v., 011 k. t., para abasto y frigorífico.

De Tacuarembó: 57 novillos, 13 vacas remitidos por D. Martínez y vendidos a $ 0115 k. n., 0102 k. v., para frigorífico.

Lizarazú y Ca—

De Paysandú: 63 novillos remitidos por P. Bidegain y vendidos a $ 0116 k. para frigorífico.

De Flores: 70 novillos remitidos por G. Roosen y vendidos a $ 012 k. para frigorífico.

Vidaurreta y Ca—

De Tacuarembó: 100 vacas remitidas por R. Cal y vendidas a $ 0108 k. para abasto.

Ríos, Grajales y Giordano—

De Florida: 25 novillos, 14 vacas remitidos por E. F. de Godoy y vendidos a $ 0115 k. n., 0075 k. v., para frigorífico e interior.

De Paysandú: 26 novillos remitidos por R. G. de Piñera y vendidos a $ 011 k. para frigorífico.

Sosa, Arrosa y Martínez Bresque—

De Colonia: 23 bueyes, 4 vacas remitidos por G. Jorajuria y vendidos a 0115 k. b., 0108 k. v., para frigorífico

De Colonia: 1 buey, 69 novillos, 6 vacas remitidos por M. Jovajuria y vendidos a $ 0115 k. b., 011 y 0119 k. n., 011 k. v., para abasto y frigorífico.

Saravia, Viana y Dos Santos—

De Soriano: 1 novillo, 50 vacas, 11 terneros remitidos por Saravia, Viana y Dos Santos y vendidos a $ 0116 k. n., 0105 k. v., 0125 k. t., para abasto.

Ponce de León y Dutra—

De Colonia: 20 bueyes, 16 vacas, 40 terneros remitidos por E. y Gastelú y vendidos a $ 0112 k. b., 0098 k., v. 0132 k. t., para abasto y frigorífico.

De Soriano: 62 bueyes, 21 novillos, 40 vacas remitidos por J. Irurrueta y vendidos a plr. b. y n., 0106 k. v., para abasto y frigorífico.

Amespil y Cuadra—

De Colonia: 67 novillos, 12 vacas remitidos por Juan I. Risso y vendidos a $ 0115 y 015 k. n., 0106 k. v., para abasto y frigorífico.

J. Bentancor e hijos—

De Canelones: 12 vacas, 7 terneros remitidos por P. Bagayhor y vendidos a $ 008 y 0098 k. v., 0091 k. t., para abasto y frigorífico.

De Minas: 21 bueyes, 153 novillos remitidos por A. Zabaleta y vendidos a $ 0096 k. b., 009 k. n., para frigorífico.

Juan B. Bidart—

De San José: 1 buey, 13 novillos, 4 vacas remitidos por Juan B. Bidart y vendidos a $ 0095 k. b., 0108 k. n., 0098 k. v., para abasto.

Adalberto Rodríguez—

De Soriano: 12 bueyes, 3 vacas, 5 terneros remitidos por T. Viera y vendidos a $ 0112 k. b., 0102 k. v. y t., para abasto y frigorífico.

G. y Gonzalez—

De Flores: 64 vacas remitidas por P. y Caceres y vendidas a $ 010 k. y 0112 k. para abasto y frigorífico.

Daniel Aguirre—

De Soriano: 31 bueyes, 56 novillos 26 vacas, 15 terneros remitidos por J. Florinzo y vendidos a plr. para abasto y frigorífico.

A Comisión—

De Salto: 232 novillos remitidos por la Compañía Swifft destinados al mismo establecimiento.

De Flores: 298 novillos remitidos por C. A. Mac-Coll y vendidos a plr. para frigorífico.

Sulfato de Cobre
AMERICANO
EN BARRILES
DE 100 KILOS
Horacio Ellis & Co.
340—25 de Agosto—344
MONTEVIDEO
983-mat.juev.sáb.nav.9.

ASOCIACION RURAL DEL URUGUAY
FERIA INTERNACIONAL de OVINOS a Galpon y a medio Pesebre a celebrarse del 15 al 17 de Diciembre en el Local de EXPOSICIONES EN EL PRADO
Por formularios de inscripción dirigirse a la ASOCIACION RURAL DEL URUGUAY CALLE URUGUAY núm. 864
Montevideo, 23 de Octubre de 1917
NOTA. — No se cobra derecho de piso ni de inscripción y solamente el forraje y la Comisión de Venta.
2453-jvydm.-dc.16

Ponce de León y Dutra
Campo en Soriano
Por partición de Herencia de la Sucesión Fernández.—Campo fier a un paso de la Estación Palmitas
El 11 de Noviembre de 1917
En la Exposición de Mercedes e inmediatamente después de inaugurada la Exposición
462 hectáreas 5888 mts. 71 decímetros
en dos fracciones, alambradas y una de ellas con poblaciones antiguas pero valiosas.—Arrendado hasta el 31 de Enero del año próximo
Grandes facilidades de pago
que los interesados pueden tratar préviamente con los rematadores.—Títulos de primer orden a disposición de los interesados en la calle Juncal, 1382. Garantía del comprador: 10 ojo. Planos e informes, etc., en nuestro escritorio:
Avenida General Rondeau núm. 1908
MONTEVIDEO
2442-nv.11.

Sociedad Fomento del Paso de los Toros
Remate-Feria
El 4, 5 y 6 de Noviembre
1.400 Vacunos = 1.100 Lanares
Liquidación de los ganados de la Estancia de D. Pedro Tafernaberry
Próximamente detalles
Por inscripciones e informes dirigirse al Secretario
Paso de los Toros
2320-nv.6-d.p.m.

Estancia "Santa Elena"
de Pedro L. Ramos
Dpto. DE FLORES
Hay en venta planteles de vaquillonas servidas Durham y Hereford y cruza. Varios planteles de ganado de cría. Toros Durham y Hereford, puros inscriptos, y puros no inscriptos, y puros por cruza. Liquidación forzosa por entrega de campos.
Correspondencia: Sarandí Grande
Telegramas: Perengos
2584-hjnjo.

ESTANCIEROS
Recuerden los animales muertos en la última sequía y no titubeen en pedir informes de los 310
Pozos
SEMI-SURGENTES
Que hemos construido en este País
PIKE & CIA.
25 de Mayo, — Montevideo

Señor Estanciero:
¿HA ENSAYADO VD. EL
Garrapaticida STRAUCH?

Si no lo ha hecho aún, no demore en hacerlo, pues conviene a sus intereses.
Este garrapaticida es completamente soluble en agua dulce ó salobre, no perjudica a los animales y debido a sus altas propiedades impregnantes, su acción es rápida, segura y completa. Deja la piel suave y sana. Es la más económica y conveniente.
FLUIDO DE CREOLINA y FLUIDO STRAUCH

son los más baratos y convenientes sin veneno, para curar a mano y baños; también para usos veterinarios y desinfectantes.
PASTA STRAUCH
El sarnífugo más barato que existe no mancha, ni perjudica, cura rápida y completa. Todos nuestros sarnífugos están aprobados por el Gobierno.
Strauch & Cía. Montevideo.

Asociacion Agro-Pecuaria é Hípica del Salto
1.a Exposición Feria Nacional
DE LANARES
A CAMPO Y CONCURSO
DE LANAS A PREMIO
NOTA. — No se cobran derechos de piso ni de inscripción
A celebrarse en el Salto el 25 de Noviembre de 1917
con el concurso del Superior Gobierno y bajo el patrocinio de esta Asociación
ORGANIZADORES
Supparo Hnos.
En la misma fecha se efectuará un importante remate feria de vacunos en general
Se solicita el concurso de todos los ganaderos del país
Pídase el Reglamento, Programa y Formularios de inscripción a la SOCIEDAD AGRO-PECUARIA DEL SALTO.

Asociacion Rural
DEL
DEPARTAMENTO DE SORIANO
Exposicion Feria Nacional
A CELEBRARSE EN LOS DIAS:
11, 12 y 13 de Noviembre
Con el concurso del Superior Gobierno se acuerdan premios en dinero
Queda abierto desde esta fecha el registro de inscripción el que se cerrará definitivamente el día 5 de Noviembre
Por informes dirigirse al Secretario
Alejandro Galcano
Mercedes
2359-nv.11

ETCHEGARAY HERMANOS
CONSIGNATARIOS DE FRUTOS DEL PAÍS

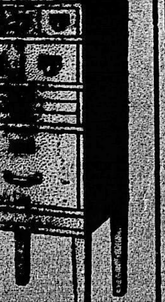
Ficheros y Útiles de Escritorio
MUEBLES AMERICANOS
Mesas, Sillas, Bibliotecas Seccionales Sillones
Exposición permanente
Precios Reducidos
Importación Directa:
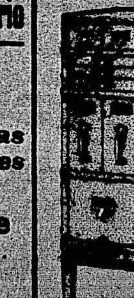

EL SIGLO
Montevideo, Octubre 25 de 1917

EL ACTO DE HOY

Con la aparatosidad propia de las grandes solemnidades, la Convención Constituyente clausurará hoy sus sesiones. El acto, grandioso en forma y esencia, será digno en un todo de la patriótica labor realizada. Porque ésta es la principal característica de la magna asamblea que hoy pondrá digno remate a sus deliberaciones: el patriotismo con que sus miembros han procedido, posponiendo los intereses partidarios, los particularísimos de cada agrupación política, al bien supremo de la nación. Elegidos los convencionales libérrimamente, por un pueblo que se había percatado de la transcendencia que la Constituyente estaba llamada a ejercer y que había alcanzado un alto grado de consciencia mediante la desmenuzación hecha durante meses y meses de los proyectos de reforma que prestigiaban los diversos partidos del país, forzoso era respondieran patrióticamente a la confianza y honor que el pueblo les había otorgado. De ahí la fórmula transaccional. De ahí la prescindencia de los propios ideales partidarios en aras de la harmonía y la tranquilidad nacionales. En pocas ocasiones como en la actual se imponía esa actitud de mutua tolerancia, de respeto común. Y han sabido los convencionales sobreponerse a toda clase de antagonismos, logrando que la Convención terminara con este gran acto de hoy, de elocuente contraste con la iniciación de las sesiones, rodeada de temores y recelos, de desconfianza en el éxito de la reforma. La brava lucha electoral había enconado los ánimos, dejando resquemores hondos, humanamente inevitables. Pero pasados los primeros tiempos, alejóse de los unos la idea de que el triunfo electoral les concedía derechos absolutos, y de los otros la de que su inferioridad numérica les excusaba de participar en la gran obra nacional de dar al país una nueva Constitución. Eran falsas ambas actitudes y ante el criterio patriótico, ante el bien de la República, expuesta por las intransigencias mútuas quien sabe a que peligros, depusieron unos y otros sus pretensiones y llegaron a realizar una transacción, que sólo encomios merece porque con ella se aseguraba la reforma y se consolidaba la tranquilidad pública. El país contemplará satisfecho y gozoso el acto de hoy, esta solemne clausura de la obra de los convencionales, que pone fin a un período larguísimo de agitaciones hondas, de zozobras e inquietudes. Se va a abrir en la historia patria una nueva época, que confiamos será mejor que la que hoy termina, porque el aunamiento de voluntades producido en la Convención es síntoma halagüeño, revelador de que las intransigencias extremas preñadas de agresividades, producto natural de una democracia incipiente, se transformarán en las luchas pacíficas del civismo culto y respetuoso del derecho de cada uno.

RUMORES ABSURDOS

LA ARGENTINA Y SU ESCUADRA

UN CRUCERO AUXILIAR HUNDIDO

Ayer llegaron de la vecina orilla noticias que en el primer momento produjeron cierta alarma en determinados círculos, por más que sorprendiera la falta de antecedentes que justificaran los graves hechos que se anunciaban. Se decía que el gobierno del doctor Irigoyen había ordenado la concentración de los buques de la escuadra en una zona fija del Río de la Plata, y que esta medida tenía relación con la partida de Montevideo de dos unidades de la flota americana que están a las órdenes del almirante Caperton. Más tarde, y puesto ya el espíritu público en el disparadero de las versiones espeluznantes, se afirmaba que un crucero auxiliar inglés había sido hundido en aguas próximas a la Argentina. Aunque no se sabía de ningún motivo que diera margen a un conflicto de la Argentina con las naciones inglesa o norteamericana, hubo gente que se preocupó con las especies inventadas y que aceptó, por lo menos, la posibilidad de que pudiese ser cierta la actitud atribuída a la Argentina. Nosotros nos resistimos, lógicamente, a recibir como exactas, las noticias esparcidas, y mucho menos lo del hundimiento del buque inglés, poniéndonos en campaña, en cumplimiento de nuestro deber profesional, para conocer el origen de las espeluznantes noticias. Y llegamos fácilmente a esta conclusión:

Que lo de la concentración de la escuadra argentina no fué más que la partida del acorazado "Rivadavia" para Comodoro Rivadavia, ordenada con motivo de los atentados que allí cometían los huelguistas.

Y que lo del hundimiento del transporte inglés tiene su origen en un informe oficial, que da al "Orama" como hundido, aunque no se cita el paraje, suponiéndose que sea en el Mar del Norte.

Por lo que respecta a las unidades norteamericanas, que recibieron orden de alistarse para zarpar de este puerto, ninguna novedad se ha producido en las últimas 24 horas. Las naves están listas para hacerse a la mar, sin que sepamos si lo harán inmediatamente o dentro de algunos días. Ayer, por otra parte, fondeó en el antepuerto el transporte "Glacier", de la misma marina norteamericana, que arribó procedente de Río Janeiro.

Vinculaciones espirituales

El proyecto del Ministro uruguayo de Instrucción Pública, incluyendo en nuestros programas de enseñanza universitaria el estudio de la lengua portuguesa, tuvo, como no podía menos, un eco de cortés correspondencia en las esferas culturales brasileñas. Los estudiantes de la Universidad de Manaos y los alumnos de las facultades de Letras y Ciencias acaban de solicitar de su Gobierno que comprenda en los respectivos programas la asignatura de idioma caste-

así gubernativas como docentes, acogieron con toda simpatía esa idea, y prometieron patrocinarla dándole carácter dispositivo.

Para los que gustan de medir con igual rasero lo material y lo espiritual, para los que juzgan con criterio ligero, y hasta risueño, todo aquello que no se traduce de inmediato en frutos constantes y sonantes, no tienen otro valor esas recíprocas atenciones entre el Brasil y el Uruguay que el de corrientes pruebas de galantería, de muy dudosa eficacia. Pero si se piensa en la transcendencia espiritual que puede tener para la vida de relación de ambos países el mútuo conocimiento de su lenguaje, se encontrarán serios motivos de congratulación. Nada hay, en efecto que más acerque a dos pueblos, que el saber, uno de otro, el progreso cultural, y el poder enterarse, día por día, de la producción espiritual de cada uno, verdadero índice del respectivo mejoramiento y título valioso para que el aprecio se afiance y la estimación se ahonde. Es el idioma tal vez el más poderoso factor que, apesar de tantas y tan varias influencias de todo origen, mantiene la efectividad de este respeto y este cariño que en América se profesa a España. Es el idioma, sin duda alguna, lo que acentúa los afectos universales por Francia; a la difusión de la lengua francesa por todo el mundo, al general conocimiento de ella, se debe en gran parte esa ya antigua preferencia por las letras francesas, preferencia fecunda porque merced a ella se llega a sentir admiración hacia el genio francés, y, por natural reflejo, al espíritu de aquella nación. Como instrumento espiritual, el más perfecto y el más preciado, es el idioma un lazo que mejor que ningún otro vincula a dos pueblos. Excusado es decir que tarde o temprano alcanza aquella aproximación íntima espiritual, proyecciones en lo material o utilitario, de muy subido valor, si una perseverante voluntad nacional persigue su aprovechamiento, procurando traducir en obras, que son amores, lo que aún no pasando de buenas razones, importa y significa bastante.

LES MAISONS CLAIRES

DE IVONNE SARCEY

Por medio de una esquelita expresiva y cariñosa la querida "Cousine Ivonne" me previno que deseaba hablarme; acudí con el interés que siempre despierta en mí la idea de conversar con personas superiores y meritorias. Me recibió con la franca y cordial amabilidad que en ella es característica y entró de lleno en el objeto de su llamado. Fabiola — me dijo — deseo que Vd. escriba sobre mi proyecto de "Maisons Claires"; que diga en mi nombre, en su idioma calido y sonoro, que Ivonne Sarcey, espera con ciega fé la cooperación generosa de la mujer uruguaya que tantas y tales pruebas de simpatía y de amor a la Francia viene dando desde los comienzos de la guerra. Yo cuento con la ayuda valiosísima de la mujer norte-americana, pero quiero de todo corazón que la mujer de Sud-América asocie su nombre a mi obra. Aquí tiene el reglamento; extracte de él todo lo que crea útil y ponga en su artículo lo mejor de sus entusiasmos de madre y de sus energías femeninas. Yo sé que en el Uruguay la quieren y la oyen y que, por lo tanto, su propaganda tendrá resultado — sea este cual sea cuente no solamente con mi agradecimiento sino también con el de miles de inocentes corazoncitos a la edad en que solo debe reirse y ser feliz.

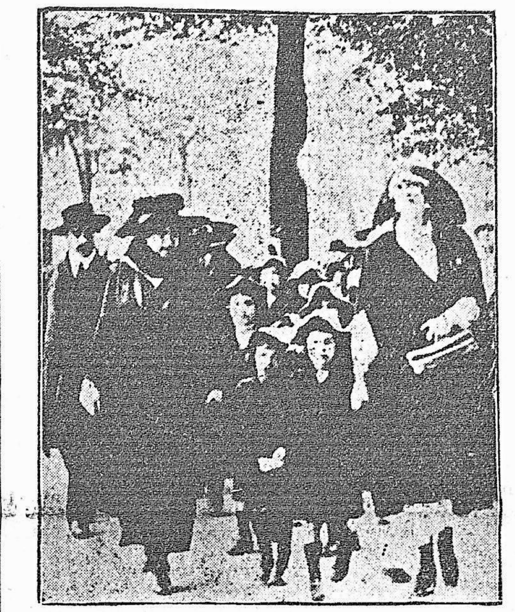

Mme. Adolphe Brisson (Ivonne Sarcey) conduciendo a los niños de las Maisons Claires

Conmovida y honrada, lectoras mías, por el cometido a mi confiado, voy a haceros conocer la nueva iniciativa de la ilustre mujer que tan dignamente ostenta sobre su noble corazón la roseta de caballero de la Legión de Honor.

Madame Brisson fundó, apenas iniciada la guerra un hospital militar auxiliar — para realizar su propósito no titubeó en cerrar los cursos de su prestigiosa "Université des Annales" (otra fundación que la enaltece) y en suprimir las conferencias que en dicho local tenían lugar. El magnífico salón se convirtió en sala de hospital y los salones de clase en dependencias de farmacia, operaciones, curaciones, roperías, etc. El compromiso que Mme. Brisson tenía con el gobierno era por tres años vencido el plazo, sin que la guerra cruel toque a su fin, hubiese continuado la noble dama prestando sus cuidados a los valerosos heridos, pero habiéndose resuelto reducir los hospitales particulares agrupando los heridos en grandes hospitales militares competentes — ¿podría Ivonne Sarcey quedar inactiva sin emplear en algo grande su bondad, su energía, su corazón, su inteligencia, su vida superior? ¡Imposible! ... y no vida equivocarme si digo que mientras Ivonne Sarcey acariciaba melancólica y soñadora los rubios bucles de su nietecita (cuyo padre en plena juventud — cayó mortalmente herido al principio de la guerra) se hace súbitamente la luz en su espíritu y exclama: "¡los niños! los hijos de esos hombres heroicos que defienden la Patria es a ellos a los que he de dedicarme con alma y vida" y al besar con transporte y emoción a la chiquitina blonda como un amor su voluntad y su corazón crean "Maisons Claires".

"Maisons Claires pour les enfants des soldats de France" es este el título sugestivo y profundo de la obra fundada por Mme. Brisson.

Las "Maisons Claires" han de estar instaladas en medio de parques y jardines, ser claras, espaciosas, llenas de sol, es decir, reunir las condiciones higiénicas necesarias para recibir los niños anémicos por las privaciones

dolorosa de la guerra que se salva", dice Ivonne Sarcey; ¡triste verdad que lacera el corazón de los que amamos los niños y de los que amamos a la Francia estóica y sufrida!

Cada "casa" ha de albergar a cincuenta niños; cada niño aprenderá a respirar, hará gimnasia racional y rítmica. Los niños recibirán lecciones de higiene, moral, economía doméstica, costura, lavado, planchado etc., para poder ser útiles en su modesto hogar. Cada alumna aprenderá elementalmente un oficio que más tarde les estará el aprendizaje "ou se perdent ¡helas! trop de filletes qui auraient pu rester honnêtes".

Se inculcará al niño el santo amor a la tierra, a la naturaleza, dándoles a cada uno un pequeño jardín para cultivar.

La estadía de cada niño no podrá exceder de un año y será devuelto a su familia en excelentes condiciones de salud física y moral. Para obtener este resultado se cuenta con los grandes factores: sol, aire, trabajo, buen ejemplo.

Ivonne Sarcey

Queda expuesto el sencillo y magnífico programa ideado por Mme. Brisson, sencillo como su tierno corazón, magnífico como su preclara inteligencia.

Pero, para que esta obra dé resultado, todo el resultado apetecido ¡cuántos grupos de 50 niños han de salir de París librándose de sus viviendas sin aire y sin luz, es decir, escapando a la "Tuberculosis" que los acecha! ¡cuántos !muchos, muchos! Y esto sólo se conseguirá si se oye debidamente el llamado de su fundadora y se coopere con óbolo pequeño o grande — no importa — a la realización de la magna obra.

Esta fundación necesariamente ha de nacionalizarse quedando, así, definitivamente constituída. Actualmente cada pabellón para 50 niños cuesta sesenta mil francos; cada niño se sostiene con mil doscientos francos al año. Toda persona que costee el sostenimiento de un niño durante diez años (doce mil francos) tendrá derecho a que su nombre sea dado a una cama, cada niño que por turno ocupe esa cama escribirá

damente, en el alma del niño uno de los sentimientos más nobles, la gratitud.

Y bien; desde que Mme. Busson me habló de su proyecto, yo sueño con que las damas uruguayas inicien fiestas y suscripciones hasta reunir la suma de 12 mil francos, durante 10 años la cama "Uruguay" recordará a la ilustre dama francesa y a los niños hijos de los que combaten por la libertad y la justicia, que allá lejos, a través del mar inmenso, hubo una nación amiga que durante la época de terribles pruebas para el mundo entero, amó a Francia, tomó parte en sus dolores y supo testimoniarle ese amor y esa simpatía, ofreciéndole su óbolo generoso para salvar a una Francia victoriosa y reconfortada de sus pasados injustos sufrimientos.

Si, ilustre amiga, querida Consine Ironne, la mujer uruguaya siempre generosa y sensible, se asociará a su obra santa, a su obra humanitaria y guarde la seguridad de que el sol resplandeciente y emblemático de mi bandera dará calor y vida a más de un huesped de las hospitalarias "Maisons Claires".

Teresa Santos de Bosch Fabiola.

Biarritz, Agosto 15 917.

La Asamblea Constituyente

LOS DISCURSOS DE CLAUSURA

Como anunciamos, hoy tiene lugar la sesión de clausura en la Asamblea Nacional Constituyente. El solemne acto realizáse en el salón de la Universidad, habiéndose invitado a los diplomáticos extranjeros, legisladores, miembros de la Alta Corte, el almirante Caperton y diversas personalidades. El número de invitaciones distribuidas, pasa de 400. En ese acto se pronunciarán tres discursos. Uno a cargo del Presidente de la República, otro del doctor Alfredo Vázquez Acevedo, presidente de la Asamblea, y el tercero que debe decir el Presidente del Senado doctor Areco.

Una brigada del ejército, a órdenes del general Dutrechou, Jefe del Estado Mayor hará guardia frente al edificio.

Ya quedaron terminadas las obras que se venían realizando en el salón de actos públicos de la Universidad, sede de la Asamblea Nacional Constituyente, con motivo de los desperfectos notados en el arco principal, debido a haber cedido algo las paredes que lo sostienen.

Esas obras, no obstante su importancia, han sido realizadas rápidamente, colocándose dos arcadas de hierro, de varias toneladas de peso cada una, que dan al edificio una seguridad completa.

Los trabajos complementarios quedaron ultimados ayer, quedando todo pronto para el acto de clausura a realizarse hoy.

El gran festival del viernes

Rubinstein y Nijinsky en Solís

Una velada excepcional

El Comité de Damas de la Cruz Roja Francesa y el de Damas de la Cruz Roja Británica tiene ya combinado el programa de la gran velada que a beneficio exclusivo de ambas instituciones se efectuará mañana a la noche en el teatro Solís. El concurso del célebre pianista Arturo Rubinstein y del no menos famoso bailarín Nijinsky está asegurado completamente. Ambos artistas se han ofrecido espontánea y desinteresadamente a intervenir en este festival, que hará época en nuestros teatros. Hoy llegará de la vecina orilla el secretario del maravilloso pianista polaco para combinar el programa definitivo del espectáculo. Sabese por anticipado que Rubinstein ejecutará las más escogidas piezas de su extraordinario repertorio y que Nijinsky tiene para estrenar ante nuestro público una serie de bailables nuevos, compuestos expresamente por él para la velada humanitaria a realizarse. En este sentido, pues, el espectáculo de mañana tendrá fuera de toda duda, una importancia artística superior a todo elogio. Y para que el marco en que se desarrollará aquel sea digno de su magnitud, las casas Caviglia, Maple y Lansac han ofrecido amablemente todas las sederías, tapices y adornos necesarios para decorar con propiedad y lujo la escena.

A la velada serán especialmente invitados el Presidente de la República, los ministros de Estado, los diplomáticos extranjeros aliados y los marinos norteamericanos e ingleses de estación en nuestro puerto. Se puede afirmar desde ahora que la sala de Solís presentará mañana el aspecto de las grandes noches clásicas, pues desde ayer es grande el pedido de localidades que se recibe. Estas se expenden desde ayer en la sede del Comité de Damas Francesas—Río Negro 1495,—y en la boletería de Solís desde mañana. Los precios que se han establecido para las localidades son los siguientes:

Palcos bajos y balcones, $ 12; id altos, 8; Sillones de platea y tertulias balcón, 2.50; Tertulias altas, 2.00. Cazuela 1.a fila con entrada 1.00; Paraíso, id id id. 1.00; Entrada general, 1.00; Entrada de paraíso y cazuela, 0.50.

EL BANQUETE DE ANOCHE

EN HONOR DEL ALMIRANTE CAPERTON

ELOCUENTE DEMOSTRACION DE AFECTO

Realizóse anoche en el Parque Hotel el banquete que el Ministro de Relaciones doctor Brum ofreció al almirante Caperton. El acto brillante y elocuente congregó en el gran salón del Hotel Municipal a una numerosa concurrencia selecta y numerosa, que deseaba testimoniar al distinguido marino norteamericano el afecto que ha conquistado con su cortesanía y franqueza do carácter. Asistieron al banquete las personas siguientes:

Señor Presidente de la República doctor Feliciano Viera, presidente del Senado doctor Areco, Ministro de Relaciones Exteriores doctor Brum, Ministro de Instrucción Pública doctor Mezzera, Ministro de la Guerra doctor Gaye, Ministro de Industrias doctor Jiménez de Aréchaga, Ministro de Obras Públicas ingeniero Rivas, Ministro de Interior doctor Varzi, Ministro de Hacienda señor Vidiella, Introductor de Embajadores señor Yéregui, miembros de las dos ramas legislativas, representantes diplomáticos de Norte-América, Inglaterra, Francia, Bélgica, Italia, Rusia, Brasil, Argentina, Chile y otros, jefe político de la capital, miembros del Consejo de Administración del Puerto, capitán de navío Scabini y jefes de los buques de la armada, comandante del "Edimburg Castle" y de las unidades americanas.

Al descorcharse el champagne, el doctor Baltasar Brum ofreció la demostración en la siguiente forma:

Discurso del doctor Brum

Señor Almirante: Por la alta representación que ejerceis y por vuestro valimiento personal, habeis sido, desde los primeros instantes de vuestra estadía en esta patria, idealista y fraterna, lo que teniais que ser: un hombre predilecto de nuestro pueblo, que os agasaja como a un ilustre hermano, soldado activo y fuerte de la democracia y de la libertad. Vos mismo lo habeis sentido, almirante Caperton: no sois, en realidad, nuestro huesped, porque en este país nunca fueron huéspedes los hijos de América, ni pueden serlo ya los que bregan, en la lucha inmensa, por la abolición de la autocracia fatídica y por el respeto definitivo de todas las soberanías, erigido en ley de honor y en ley jurídica, con imperio y poder. Sois, pues, nuestro conciudadano en la gran patria americana y, por lo mismo, en vuestra casa estais. Sois más, todavía, sois nuestro correligionario en el noble ideal que encarna la Liga de Honor, proclamada por vuestro austero presidente Wilson y llamada a obtener, de entre la sangre y el fuego, la ascensión suprema de los principios de justicia que, nivelando a débiles y poderosos, han de asegurar, para siempre, la armonía universal No temo, señor Almirante, al juicio de mi país sobre este confiado idealismo. No es éste un pueblo de incrédulos y pesimistas, en el que los hombres públicos tengan que ganar la fama de sabiduría, de experiencia y de previsión negando valores prácticos a las iniciativas altruistas y románticas, o acogiendo con ironía infecunda las concepciones optimistas de un porvenir mejor, de amplia justicia y de verdadera igualdad. No; porque para nosotros es, también, una fuerza el ideal; lo amamos tanto como a nuestra vida y tanto confiamos en él, que le hemos constituido en el más grande pedestal de nuestra grandeza. Y si tal es nuestra idiosincrasia, y nos enorgullecemos de ser así, claro es-

tes frente a esta guerra enorme que compromete al mundo y en la que se debaten los más bellos principios contra sistemas funestos de injusticia y de opresión. Nunca lo fuimos, en lo hondo de nuestro espíritu, y si la esperanza de que la América, en este solemne momento histórico, llegara a organizar sus sentimientos solidarios y a ponerlos en acción en un solo gesto idealista, detuvo un tiempo la exacta coordinación de nuestra actitud con nuestro ideal, vednos hoy, al fin, ocupando ya nuestro puesto en la Liga de Honor, donde, por virtud de ese mismo ideal que iguala todas las soberanías, puede brillar sin mengua el sol de nuestra bandera ante el fulgente esplendor de vuestra nación poderosa.

Almirante Caperton: al ofreceros, en nombre del señor Presidente de la República, esta fiesta de afecto y de solidaridad, a la que se han adherido los representantes de los Poderes Legislativo y Judicial, brindo por nuestra noble patria, que ha constatado, con su actitud, que ya los idealismos generosos no son utopías inexperientes y pueriles, sino firmes leyes de honor, que han de regular la vida del mundo; brindo por la fraternidad y el esplendor de los países de América; brindo por todas las naciones aliadas, que se desangran en lucha histórica, por establecer la seguridad de los pueblos brindo por los marinos de Inglaterra que nos acompañan en este momento y que brillan con la doble gloria de sus actos heróicos y del honroso prestigio de su nación; brindo por vos, noble amigo, que llevais en vuestro espíritu preclaro la esencia de la simpatía y creais, por eso, doquiera estéis, un grato ambiente de alegría fraternal; brindo por vuestros oficiales y soldados, por vuestra Escuadra, que es como si fuera nuestra, porque es fuerza de América, es decir, de Justicia y de Libertad.

Contestación del almirante Caperton

El almirante Caperton contestó al discurso del ministro de Relaciones Exteriores con el siguiente discurso que en su nombre leyó traducido al castellano el teniente de la marina estadounidense señor Beauregard:

Señor ministro:

Agradezco a V. E. por las exquisitas y corteses atenciones dadas a mi país en mi persona como representante de mi nación. Le aseguro que es por cierto un gran honor y placer volver a su hermoso país donde, desde el principio la simpatía, franqueza y sinceridad nos ha hecho imaginar que estuviéramos en nuestra propia casa.

V. E. ha sido muy amable al hacer atentas referencias en beneficio de una América unida. Con el más profundo placer vemos que este principio tan cercano a nuestros corazones no está solamente establecido firmemente en el Uruguay sinó que el ejemplo del Uruguay se hace sentir profundamente a través de los países del Nuevo Mundo, vinculados como están por nuestros ideales y ahora uniéndose para hacer sentir y sostener, al unísono las causas que le dieron la vida nacional.

Desde que la raza humana comenzó a estudiar y comprender, las fuerzas espirituales que han animado los pueblos, se han expandido para reemplazar a aquellas que su estado primitivo tenía como recurso. La mayor parte de los pueblos ha evolucionado hácia altos ideales, sus métodos para conservarlos y sus relaciones mútuas han sido regularizar-

autocracia sinó por los justos derechos de las naciones. En las grandes guerras de conquista que han afligido al mundo en todo tiempo, los agresores, invariablemente, en una u otra forma, han obtenido su merecido castigo. No ha sido sin lucha, pero la causa de la libertad siempre ha triunfado, demostrando que a través de las generaciones el espíritu de respeto hácia el derecho siempre ha estado en los ideales de los pueblos libres.

Los de América no somos de los que creen que la fuerza es el derecho. Cuando la fuerza amenaza el derecho nos unimos en defensa de nuestros comunes ideales, guiados solo en nuestros rumbos patrióticos por los faros de la Libertad y de la Justicia.

Hoy día las naciones libres del mundo se hallan amenazadas por una autocracia que ha arrojado a todos los vientos los principios fundamentales de la libertad y de la ley internacional. Estas naciones libres sabían que el Uruguay, firme en sus ideales, no tardaría en dar a estos mismos ideales una forma práctica. Su ayuda moral estaba asegurada desde el principio y no podía ser de otro modo, pues en esta gran guerra mundial contra la humanidad no puede haber neutralidad de pensamiento, y si éste no es a favor de la democracia, lo es en su contra.

Nos sentimos orgullosos de tender al Uruguay, una leal y franca mano de bienvenida hacia la Liga de Honor. Admiramos y apreciamos los hermosos sentimientos que han inspirado al Uruguay. Agradecemos al Uruguay el noble impulso dado a la solidaridad americana y reconocemos en él como a un faro guiando a las naciones de América hacia aquel puerto de nuestros ideales, en el cual se realizarán las esperanzas de nuestros sueños venturosos: "Libertad y Unión". "Hoy y por siempre", "Uno e inseparable". Hacemos los más fervientes votos para que, a través de los siglos venideros, la bandera del sol y la bandera de las estrellas unidas, como al presente, simbolicen los sagrados principios de Artigas y de Wáshington, que son la Libertad, Justicia y Fraternidad de las naciones.

Os invito a que me acompañéis a brindar por la felicidad de S. E. el señor Presidente y de este noble país.

El Ministro de Francia, señor Jules Lefaivre, habló después del almirante Caperton, y clausuró los discursos el señor Mitchell Innes, Ministro de la Gran Bretaña.

DE PAUL FORT

PARIS EN TIEMPO DE GUERRA

EL SUPLICIO DE LA INVASION

LAS VICTIMAS-LOS VERDUGOS

París, 1 de Setiembre.

La gran curiosidad que despertó el affaire Almereyda, no fué obstáculo para que los parisienses se regocijaran, como deben, de la victoria italiana y de la francesa en Verdun. La extraordinaria duración de la guerra endureció corazones y epidermis, pero apesar de ésto todo avance hácia el triunfo definitivo pone alegría en nuestras miradas, como las impregnaría de tristeza el menor éxito de nuestros enemigos. Así sucede que de vez en cuando encontramos un vivo interés en la lectura de los comunicados cotidianos, que por lo regular pecan de monótonos. En vano nos repetimos que es casi imposible ir más de prisa; nuestra impaciencia va en aumento y la nerviosidad que nos domina no nos ha de abandonar hasta que salga de nuestras fronteras el último alemán. El suplicio de la invasión desgarra todos los corazones franceses. Entre las comodidades de su vida, piensan los parisienses constantemente en los sufrimientos de nuestros soldados y en las torturas morales y físicas que los alemanes imponen a nuestros compatriotas de los territorios invadidos. El público devora los diarios en que se narra la triste vida de los habitantes de esas ciudades y aldeas mártires. Cuanto más ocultamos nuestra angustia, más profunda es y más torturante; también ella cavó sus trincheras en nuestras almas, y en ellas se mantiene invencible, apesar de los relucientes cañones y los aviones ligeros de nuestras íntimas esperanzas.

A mí me parece que esos sufrimientos tan vivos y continuados, encierran un precioso bien. No ha de cicatrizar tan pronto su quemadura, y los que tan afrentosamente la padecieron, guardarán por mucho tiempo su recuerdo. Conviene que nada olvidemos después de las hostilidades, a fin de que el horrible drama no recomience al cabo de algunos años.

En su respuesta a la nota pontificial, referente a la paz, resumió el presidente Wilson su pensamiento, diciendo que es imposible tratar con los gobernantes actuales de la militarista Alemania. Esto equivale a dirigirse al pueblo corrompido por sus conductores y hablarle de éste modo: Si quereis probarnos nuestra buena fe y vuestro retorno a la justa percepción de todas las cosas, desembarazaos de la dinastía que os gobierna contra vuestros reales intereses y contra la razón universal; ésto hecho, ya podremos entendernos.

Pero el pueblo alemán está esclavizado por sus amos, y mal puede romper las cadenas que él mismo forjó. Querrá hacerlo? Tanto lo envenenaron los pangermanistas, que le ha de ser muy difícil, renunciar "proprio motu" a la horrible droga. Preferirá suicidarse sin curar sus vicios, antes que dar un valiente salto hácia la libertad y hácia el porvenir.

En tanto que el pueblo alemán esté gobernado por sus Hohenzollern y sus Junkers, no podremos olvidar que se hizo solidario de todos sus atentados y todos sus crímenes; no podremos creer en la sinceridad de su arrepentimiento; no podremos tener piedad de sus desgracias.

El ejemplo ruso, debía, sin embargo, abrirles los ojos. Fácil es, cuando la voluntad ayuda, desembarazarse de una monarquía por autocrática que sea. Bien sé yo que entre el Zar Nicolás II y el Kaiser alemán, hay una gran diferencia. Pero si los alemanes quisieran, esa diferencia duraría muy poco. Casi todos los colosos de este género tienen los pies de barro. Guillermo II, por colosal que pueda parecer a sus súbditos, los tiene también; y las más grandes estátuas, por muy alto que sea su pedestal, son amenudo las que más fácilmente se desploman.

La respuesta americana hará reflexionar al pueblo alemán, más todavía que los millones de víctimas de la guerra; y le hará comprender que con la gran nación trasoceánica ayudada por casi todo el universo, no es cuestión de bromear. América no se paga de buenas palabras: exige hechos convincentes. Los "chiffons de papier" no le parecen valederos: necesita más sólidas garantías. Y la primera de todas es la deposición de Guillermo II y toda su raza.

Antes de llegar a eso, han de correr todavía mucha sangre y muchas lágrimas, y el mundo seguirá arruinándose más de lo que está. Estamos cercados por una horrible fatalidad que como un áspid prodigioso rodea nuestro cuello apretándolo más y más. El aire es ya irrespirable para las almas libres, nobles y justas. En todas estas tristezas pensaba yo mientras leía "Las víctimas", un lindo libro de versos de mi amigo Jorge Pioch.

No resuena en sus páginas el clarín de los gloriosos asaltos, ni por

triunfadores romanos, ni las adornan las coronas de laurel de los emperadores, ni aún siquiera los penachos de los ginetes o los brazaletes de los legionarios. El libro es como una de esas coronas cívicas cuyas hojas de encina sirven de premio al que salvó en las batallas a un ciudadano. Jorge Pioch no se enternece ante la guerra, que le parece incompatible con los progresos del siglo y con nuestra mentalidad de civilizados. Clama contra la espantosa fatalidad que a diario multiplica las víctimas, jóvenes mutilados, mujeres prematuramente viudas, niños desamparados, y vacilantes ancianos sin apoyo; esperanzas brutalmente destruídas, venturas que se desvanecieron como meteoros y robustas existencias que un azar segó en su alba radiante. Y con acento emocionado se duele de esas nobles presas caídas entre las garras del horrible minotauro, e invoca al nuevo deseo que nos librará de él para siempre.

Al placer que siento leyendo estos poemas, se junta una emoción intensa. El autor despierta en nuestros corazones una grave alegría. Al llegar a la última página del libro, casi nos inspiran lástima "Ces puissants qui s'arrogent" el derecho de disponer de la sangre de los humildes, y el llanto brota de nuestros ojos ante "le long crucifiement des hommes sur la guerre".

Una obra como ésta honra a un poeta bastante más que una sangrienta e inhumana epopeya; es de esas obras que nos transportan desde la edad de hierro hasta la edad de la compasión.

Pero no habrá de extenderse el blanco manto de la piedad sobre los hombres desnaturalizados que durante tantos años ansiaron y prepararon este desastre. Su criminal ceguera no debe quedar impune y su horrendo castigo debe servir de ejemplo a los ambiciosos de las edades venideras. Si queremos que el mundo viva para siempre en una paz sin sobresaltos, es preciso que todos los que sientan la tentación de turbarla, sepan el sin igual suplicio que les espera de mano de los pueblos que por fin se libertan de ellos. Hay que procurar que la piedad no cercene los derechos sagrados de la eterna justicia.

Hace tres años que el mundo agoniza porque un loco coronado le clavó en el corazón un sable. Millones y millones de hombres murieron ya por culpa de ésta bárbara fantasía de un monstruoso maníaco, perfectamente consciente de su barbarie. ¿Es posible que el mundo, victorioso al fin, tenga piedad del criminal y juzgándole bastante castigado por sus remordimientos lo deje en su trono, libre para proseguir sus hazañas o le otorgue rentas para que pueda cultivar claveles y rosas en cualquier linda playa bañada por el sol? Habría para desesperar de la justicia.

Un monstruo como ese, es absolutamente indigno de que se le trate como a un hombre. Ya que la China es nuestra aliada y ya que ella es la patria de los refinados suplicios — que sus leyendas nos cuentan, confiémosle el castigo de Guillermo II y de su Kromprinz; que los verdugos chinos se ingenien para construir una de esas jaulas giratorias en cuyo interior enormes ratas hambrientas los devoren poco a poco. Que en sus ojos chupen gigantescas arañas, en pago de los ríos de lágrimas que ellos hicieron derramar. Que perpetuamente los amenace la mordedura de las víboras, en memoria de todas las madres que fueron amenazadas de muerte en la carne de sus hijos. Que solo beban para apagar su sed la roja e hirviente sangre de todos los que por su culpa cayeron en Flandes y en Verdun. Y que así perezcan, entre el horror y el espanto esas aves de rapiña que turbaron la dulce paz, la paz eterna que en bienestar florece, y que arrojaron a la felicidad de todos los jardines de la vida.

Paul Fort.

El hilo de engavillar

Llegada de la partida solicitada por el gobierno

En el Ministerio de Relaciones Exteriores se ha recibido noticias de que el vapor "Pensilvania" que conduce para Montevideo, los 10 mil fardos de hilo sisal, comprado por intermedio de nuestro gobierno, llegó anoche a nuestro puerto. Por lo tanto se hace saber a las personas que aún no hayan enviado órdenes respecto a la entrega de dicho hilo, la envíen a la Sección de Asuntos Comerciales de aquel Minis-

NOTAS DE FENIX

La nueva civilización

Uno de los más altos representantes actuales de la mentalidad argentina, Leopoldo Lugones, ha tenido la hermosa visión del cambio trascendental a que se dirige la humanidad, empujada por los acontecimientos emanados de la guerra europea. Escuchad las proféticas palabras del ilustre escritor:

"... Esa liga del honor, fundada por Wilson, asegurará a las naciones la paz que hasta ahora ha sido imposible. Sólo ella podrá conseguirlo, y ésta es otra característica de la nueva civilización.

Después de la catástrofe en que el mundo antiguo sucumbió al poder de los bárbaros, el cristianismo intentó la conciliación, persiguiendo "la concordia de los fieles". Creyó, y sea dicho en honor suyo, que bastaba la comunidad de la fe para establecer la fraternidad. Veinte siglos de guerra, siniestramente coronados por el cataclismo actual, bastan, sin duda, para desvanecer aquel error generoso. Había que dar un paso más, fundando la concordia de las naciones sobre un principio racional, no sobre un sentimiento. Ese principio es la justicia definida como razón moral del universo por la filosofía griega; la justicia, en cuya virtud basta ser hombre para tener todos los derechos de tal doquier se halle uno.

Pero, esta noción estoica del "género humano" es superior al cristianismo que privilegia con la fe y al germanismo que privilegia con la patria. "Fuera de la iglesia no hay salvación", dice el primero. "Mi necesidad no reconoce ley", afirma el segundo. Para el cristianismo, la entidad humana superior es el cristiano; para el germanismo, el germano lo es. Para la civilización futura, la entidad humana superior será el hombre. Lo será efectivamente, tal cual está formulado en la constitución argentina, y tal cual, para honra nuestra, practicámoslo ya.

He aquí cómo es inexplicable nuestra demora en ingresar en la Liga de las naciones de honor, que así se llama, porque dicha virtud consiste en reconocer la justicia, aun contra sí mismo."

Vida social

En Bolivia rigen las siguientes reglas sociales:

Antes y después del enlace el anillo de compromiso se lleva en el dedo anular de la mano izquierda.

—La viuda y los hijos no deben asistir al funeral por el extinto.

—La familia del novio debe la primera visita a la de la novia.

—A caballo, en pareja, el caballero va a la derecha de la dama.

—A pesar del luto se deben participar los enlaces.

—El padrino de un bautizo debe obsequios a la madre del niño y a la madrina.

—En un casamiento de día, el novio vestirá jaquet o levita.

—La novia no debe bailar sino con su novio.

—Por un tío, dos meses de luto.

—Cuando se recibe, los muebles no deben estar enfundados.

—Generalmente el matrimonio agradece los obsequios recibidos en ocasión de la boda.

—No se usan alhajas estando de luto.

—No se contestan las tarjetas dejadas en ocasión de un funeral de cabo de año.

—Estando de luto, una señora debe llevar rosario y libro de misa negros.

A bordo del "Deseado"

En Río Janeiro fué sometido a medidas sanitarias el vapor inglés "Deseado", procedente de Liverpool y escalas, a causa de haber ocurrido a su bordo seis casos de tifus, siendo uno de los afectados el pasajero español Francisco Rodríguez, "maître d'hotel". Los pacientes fueron trasladados al hospital de San Sebastián.

Electricidad oscilatoria

Durante los últimos años se ha generalizado entre los profesionales de la medicina, el uso de los aparatos generadores de corriente eléctrica de alta tensión y alta frecuencia oscilatoria, para la aplicación de este fluido como agente curativo de determinadas afecciones. Es sabido que, por medio de la electricidad oscilatoria, se puede aumentar hasta una cuarta parte la cantidad de oxígeno contenida en la sangre; aumentar o disminuir la afluencia de esta última en cualquier parte del cuerpo, por inaccesible que parezca; elevar o bajar la temperatura; acelerar o retardar el pulso y la respiración; estimular o debilitar las funciones de cualquier órgano; saturar el organismo de ozono vivificante.

Los aparatos ofrecían varios inconvenientes; pero éstos han desaparecido, facilitándose así el uso terapéutico, gracias a las modificaciones que acaba de introducir en ellos el señor Juan Otero, ventajosamente conocido en nuestros círculos científicos por sus investigaciones físicas y químicas, sobre todo por sus experimentos con los fosforescentes, que le han hecho descubrir el medio de elegir la coloración que quiera darse a la fosforescencia. Una comunicación dirigida por el señor Otero al Instituto de Física anexo a la Universidad de La Plata, da al respecto los siguientes pormenores:

En el oscilador Otero, la pesada bobina Ruhmkorf y todos sus anexos voluminosos han desaparecido; un electroimán con una resistencia diminuta, un condensador que cabe en la palma de la mano y un transformador liviano como una pluma reemplazan a esa instalación engorrosa y cara.

El mecanismo se ha simplificado a tal extremo que cabe todo en una caja de roble cuadrilonga, de 11 decímetros cúbicos de capacidad, y pesa dentro de ese estuche, unos tres kilos apenas. Pero lo que hace valioso este invento es que el oscilador Otero, no obstante su volumen reducido, desarrolla una tensión y una frecuencia superiores a la de una bobina Ruhmkorf de 15 centímetros de chispa. Se trata, pues, del aparato ideal: portátil y sencillo, manuable y barato.

Este ingenioso aparato está llamado a hacer más rápida y más amplia aún la generalización de las aplicaciones terapéuticas de la electricidad oscilatoria, pues ahorrará al médico el fuerte gasto de las instalaciones de gabinete, y al mismo tiempo le permitirá llevar ese medio de curación junto al lecho del enfermo.

Despacio; poco a poco

Ambas locuciones parece que expresan la misma acción; pero no es así en realidad.

Despacio (dice un profesor de gramática) no explica otra idea que la lentitud de la operación en sí mismo. Poco a poco exprime la lentitud progresiva del movimiento que nos acerca al fin.

Fuí ganando poco a poco terreno. Si se sustituye la voz despacio, presentará sólo la idea de la lentitud con que nos movimos, y no la del movimiento lento, pero continuando, con que fuimos adelantando.

Más claramente se advierte esta diferencia cuando decimos: una gotera arruina poco a poco una casa: la arruina despacio, querría decir que tarda en arruinarla, pero no explicaría la repetición progresiva de esfuerzos que la gotera va empleando para causar al fin aquel efecto.

Pensamientos ajenos

En la vida moderna, impera más el que vale que el que tiene; el capital numerario o la propiedad territorial necesitan la savia del valor interno del que los utiliza. Mas rica herencia se lega a la sociedad creando personalidades productoras que atesorando productos expuestos a la dilapidación de la ineptitud o de la inexperiencia.

Los mayores enemigos del ahorro son: el vino, el tabaco, el juego y el lujo.

—La respuesta blanda y suave quiebra y ataja la ira; la áspera y desabrida la despierta y enciende más.

Pomicultura

En Nitheroy se ha efectuado la distribución de premios pecuniarios y diplomas de honor, otorgados por el gobierno del Estado de Río Janeiro, a los pomicultores fluminenses que han sobresalido en esa rama de la agricultura. El salón de honor del palacio gubernativo rebosaba de concurrencia, compuesta de magistrados, agricultores, periodistas, hacendados y legisladores.

FENIX.

En la Junta Electoral

La sesión próxima

La Mesa ha dispuesto que por Secretaría sea citada la Corporación Electoral para el próximo sábado a las 17 horas a fin de enterarse de los asuntos entrados y adoptar las resoluciones preliminares para la realización del acto plebiscitario de la reforma Constitucional, que de acuerdo con lo dispuesto por la Convención Nacional Constituyente, ha de realizarse el domingo 25 de Noviembre entrante.

La Oficina de Secretaría se ocupa en estos momentos de la preparación y ordenación de todos los elementos necesarios para el funcionamiento de las Comisiones Receptoras de Votos.

Entre las disposiciones que se adoptarán en la próxima sesión que celebre la Junta Electoral, se encuentra la de solicitar de los señores Jueces de Paz del departamento, los Registros Cívicos seccionales, que les fueron remitidos por la Corporación inmediatamente después de realizadas las elecciones generales del 14 de Enero último.

También se solicitarán de las distintas dependencias de la administración pública y particulares, los locales para instalar las Comisiones Receptoras de Votos, que son más de doscientos cincuenta a causa de que en este acto plebiscitario participarán los ciudadanos inscriptos en el Registro Complementario, analfabetos.

Con motivo de hallarse agotadas las listas de algunas secciones judiciales, la Junta solicitará del Ministerio del Interior la remisión de las que necesita para hallarse habilitada a suministrarlas a quienes las soliciten.

Posiblemente, el Ministerio del Interior, remitirá a cada una de las Juntas Electorales, una cantidad prudencial de folletos con el texto íntegro de las reformas sancionadas por la Convención Nacional Constituyente, para que los entreguen a los ciudadanos, clubs o centros políticos que los soliciten.

EL URUGUAY EN FRANCIA

UNA BANDERA ORIENTAL EN SOUILLY

Tienen ya noticias, nuestros lectores, de una bandera nacional enviada por el Comité de D. Francesas de Montevideo al Presidente de la República Francesa, y con destino al pabellón franco-uruguayo, establecido en Souilly (Verdun) para asistir a los heridos de la guerra.

El siguiente suelto, que destacamos de «Le Figaro», informa de la ceremonia oficial, de la entrega de la bandera oriental:

«A L'Elysée.— Mme. Raymond Poincaré a reçu a l'Elysée M. Raoul Mendilaharzu, le jeune et distingué poete uruguayen, Mme. Raoul Mendilaharzu et Mlle Sarah Blanco Acevedo, accompagnés par M. J. Blanco Acevedo, ministre de l'Uruguay a Paris, qui lui ont remis un drapeau de leur pays, en soie et or, destiné à l'hopital franco-uruguayen de Souilly prés Verdun, sostenu par ces fonds provenant de l'Uruguay.

«Ce drapeau, a été envoyé par le Comité des Dames Françaises de l'Uruguay, dont la présidente est Mme. Villemur, et la tresoriére Mme. de Salterain, femme de l'eminent médicin, qui est un des principaux chefs du mouvement français dans les republiques de La Plata. L'envoi etait accompagné du message suivant des dames de Montevideo, que Mme. Raoul Mendilaharzu a egalement transmis a Mme Poincaré:

«Je suis chargée par le Comité des Dames Françaises de Montevideo, de vous presenter, madame, ce drapeau offert par l'Uruguay a notre hopital franco-uruguayen, tout prés de Verdun. Je suis également chargée de vous presenter le message accompagnant le drapeau et de vous exprimer au nom des Dames de Montevideo, leur profonde admiration par le devouement et le courage dout fait preuve la feme française, et de vous dire, a vous, madame, personellement, combien votre nom est respecté en Amérique et combien nous apprécions les hautes vertus dont vous donnez l'example».

Mme. Poincaré s'est montrée vivement touchée de cette manifestation de sympathie.»

He aquí ahora la carta de participación, recibida por la señora presidenta del Comité de Damas Francesas:

«Octubre 1.o.—Señora Elisa B. de Villemur.—Distinguida señora: Tengo el placer de comunicarle que, conforme a sus deseos, así como al de las demás señoras de la comisión que usted tan dignamente preside, he entregado a la señora de Poincaré la bandera uruguaya destinada al hospital de Souilly. Por intermedio de la Legación obtuve una entrevista en el Elíseo con la señora del Presidente de la República. Estuvo excepcionalmente amable para con el Uruguay e hizo grandes elogios del Comité de Damas Francesas de Montevideo. Agradeció mucho la bandera y la encontró muy hermosa. La señora de Poincaré nos manifestó que la bandera sería llevada al día siguiente al Hospital de Souilly por el mismo Presidente de la República, quien se dirigía a Verdun. La entrega del cheque de mil francos destinado a «La Cocarde du Souvenir» se realizará en esta semana. Oportunamente tendré el gusto de comunicarle en la forma que se llevó a cabo. Al enviarle mis felicitaciones por la brillante idea del envío de la bandera, reciba señora la expresión de mi respeto y de mi consideración más distinguida.—M. Blanco Acevedo de Mendilaharzu".

PARLAMENTO

SENADO

Por falta de número, no se reunió ayer tarde la Cámara de Senadores.

El acto se redujo en consecuencia a dar cuenta de los siguientes asuntos entrados:

La Presidencia de la Asamblea General comunica haber recibido del P. E. y remitido a la Cámara de Representantes los mensajes y proyectos de ley siguientes: El que modifica el artículo 3.o de la de 10 de Abril de 1916 que creó la Intendencia del Ejército y la Armada; el que lo autorizó a tomar de Rentas Generales la suma de $ 12.077.64 importe de lo gastado en la conmemoración del aniversario de nuestra Independencia el día 25 de Agosto último y el que amplía las facultades que la de 27 de Marzo de 1916 le acordó a la Inspección Nacional de Bancos, haciendo extensivos los cometidos de ésta a la vigilancia y fiscalización de las Sociedades Anónimas Cooperativas y Mutualistas.

La misma Presidencia comunica haber recibido del P. E. los mensajes que incluye en la convocatoria extraordinaria, el proyecto de ley relativo a las contravenciones en materia de fabricación y comercio de tabacos y el que adjunta la planilla de Créditos registrados en la Contaduría General y que de conformidad con el artículo 26 de la ley de presupuesto de 1916-17 necesitan sanción para ser solventados, los que fueron remitidos a la H. Cámara de Representantes.

Las lanas y los cueros

Volvió a reunirse ayer tarde, la Comisión de Hacienda de la Cámara de Representantes presidida por el señor Canessa y con asistencia de los señores doctor Vecino, doctor Berro (C. A.), Magariños Veira y Almada.

Continuó ocupándose del estudio del proyecto de impuesto a las lanas y cueros.

A la reunión asistió el señor Emilio J. Calo, quien en representación de los saladeristas proporcionó nuevos datos a la Comisión.

Hacienda del Senado

También se reunió ayer tarde la Comisión de Hacienda del Senado con asistencia de los doctores Varela Acevedo, Aragón y Etchart y Martínez. Resolvió informar favorablemente el proyecto que crea una deuda de dos millones y medio de pesos con un interés de 6 1|2 por ciento, para enjugar el déficits del presupuesto. Será miembro informante el doctor Varela Acevedo.

Después se cambian ideas sobre el proyecto que reorganiza la Escribanía de Gobierno y Hacienda, conversándose también, sobre el proyecto de impuesto a las lanas y cueros que está en la otra Cámara.

Sesión de hoy

La Cámara se reunirá hoy a las 4 p. m. para informarse de los asuntos entrados y considerar la siguiente orden del día:

En discusión general y particular: Contrato con la Empresa del Ferrocarril Central del Uruguay para la explotación del ramal de Sayago a la Tablada.

En discusión general: Formación de praderas permanentes. Duración de los estudios de Medicina y Cirugía. Impuesto a la madera destinada a combustible para los ferrocarriles. Subvención a la Revista "El Hacendado".

Legación de Francia

La fiesta de beneficencia del sábado

Publicamos a continuación, y en su texto original, la exhortación que la Legación de Francia aquí acreditada, dirige a los residentes franceses:

"Une Féte de Bienfaisance doit lieu au Nouveau Parc Central le Samedi 27 Octobre, á 3 heures de l'Association et de la Croix-Rouge Américaine du Nord.

"Cette Féte est organisée au benéfice de l'Assistance Publique Nationale de l'Uruguay, avec le concours des équipages de la Flotte Américaine du Pacifique (Boxe, Musique, Varietés par les Marins).

"Le Ministre de France engage ses compatriotes á se rendre á la féte qui a pour objet de remercier, au nom des Alliés, l'Uruguay du précieux concours qu'il leur a donné".

PRO-ASISTENCIA PUBLICA

La gran fiesta al aire libre del sábado

Ayer de tarde se reunió el Comité que tiene a su cargo la organización de la fiesta que celebrarán los marinos de la escuadra del almirante Caperton en el Parque Central el próximo sábado, como se sabe, en el field oficial.

Asistieron a la reunión la mayor parte de los miembros de la Comisión, el ministro americano Mr. Jefferies y algunos oficiales superiores de la armada americana, tomándose importantes resoluciones para el mayor éxito del festival.

El programa ha quedado así constituido: Dúo de saxofón y flauta. Serenata de Titl por los marinos Shelhouse y Tubener de la banda del "Pittsburg". Solo de corneta por Green, de la banda del "Pittsburg". Solo de barítono con megáfono del "South Dakota". Cuarteto vocal acompañado por la orquesta hawaiana del "Puebla". Baile "hula-hula" por Jackson, del "Pittsburg". Zapateado por Culver y Hamilton, del "Puebla". Exhibición de lucha (catch as catch can), Cuppy, del "Puebla", versus Boles, del "Pittsburg". Match de box entre dos filipinos. Tres rounds en dos minutos. Johnson, del "Pittsburg" versus Posey, del "Puebla", 4 rounds en dos minutos. Match de box (peso lijero), Synder, del "Frederich", versus Cicerose, del "South Dakota". Gran match de box por el campeonato de la Escuadra del almirante Caperton (peso mediano), Corbey, del "Frederich", versus Kinney, del "South Dakota", 8 rounds de tres minutos.

El interés despertado por este último match es vivísimo, pues el vencedor ostentará el título de Campeón de la Escuadra Caperton. Las apuestas que se han cruzado suman ya muchos miles de pesos, y hasta el elemento criollo empieza ya a apasionarse por uno u otro de los competidores.

Las entradas han sido puestas en venta ayer en la Oficina de Informaciones de la Comisión Municipal de Fiestas, calle 18 de Julio 1110, y en la Walk Over Shoe Store, calle Sarandí entre Itusaingó y Treinta y Tres. Como demostración del éxito que tendrá la venta debemos manifestar que en pocas horas se han vendido ya casi todos los palcos, más de 500 plateas, más de la mitad de los ring sides, habiendo solicitado, además, la marinería americana alrededor de 500 entradas para las gradas. Seguramente en el día de hoy se agotarán las localidades, pues es muy grande la espectativa por el festival que se prepara.

La inferioridad actual de Alemania

Reconocida y proclamada por el Kaiser

El séptimo empréstito de guerra lanzado por el gobierno alemán ha provocado un telegrama del kaiser dirigido a su ministro de Hacienda—von Riedern—agradeciendo cordialmente a los contribuyentes a esa nueva requisa de papel moneda. Hay algo nuevo en el tono de esas palabras de agradecimiento kaiseriano. Y ese algo es la confesión de la propia debilidad. "Las fuerzas del enemigo son superiores"—dice explícitamente Guillermo II en su comentado telegrama. Y es preciso que se sienta el gobierno muy castigado por esa superioridad, para que llegue a confesarla a la faz de su pueblo, en el espíritu del cual ha tratado siempre de fomentar un concepto de superioridad indeclinable. Hay humildad, hay pena, hasta hay desesperanza en esa venia, que es la confesión plena del derrumbe del más desmedido orgullo que se haya basado en la convicción de la fuerza. Lo que no dejará de llamar la atención, y se prestará a más de un comentario periodístico es el porque después de esa confesión paladina, Guillermo II se empeña en continuar la guerra.

¿Espera vencer todavía? ¿Tiene algún principio que sostener, algún ideal que realizar, algún "irredento" a quien rescatar? Nada de eso. El pangermanismo es el que se trata de sacar adelante: la guerra submarina incorporada al sistema moderno de guerra; la destrucción de estados que ratificar como nación política y el absolutismo que imponer perdurablemente a sus vasallos. Por fortuna, para la humanidad y para la civilización, sus enemigos son superiores! Y esa superioridad reconocida por el kaiser y sentida por sus generales, cuando sea experiencia en las masas germánicas, por obra de los hechos, servirá de caución al porvenir de todos: aliados y centrales; será la garantía de la humanidad en la paz. Y eso tiene que venir... Y muy pronto.

El viaje de Luxburg

Manifestaciones neutralistas

El ex diplomático alemán Luxburg como oportunamente anunciamos, se embarcará para Europa en el vapor "Hollandia", que saldrá del puerto de Buenos Aires en los primeros días del mes entrante. Los salvoconductos de los países beligerantes que ha recibido la cancillería argentina serán entregados hoy a la legación de Alemania.

Federacion Rural

Sesión del Consejo

Se cita a los señores doctor José Irureta Goyena, doctor Pedro Manini Ríos, ingeniero Carlos A. Arocena, Nicolás Inciarte, Salvador Dermit, doctor Domingo R. Bordaberry, ingeniero Juan J. de Arteaga, doctor Luis A. de Herrera, doctor Francisco Noriega Castaños, doctor Lauro V. Rodríguez, José Elorza, Alejandro Victorica, Justo Sapriza Vera, Pedro Aramendía, Alejandro B. Larriera, Liborio Irisarri, Francisco Haedo Suárez, Carlos Cash, doctor García Acevedo, doctor Carlos María Urioste, ingeniero Miguel Carriquiry, Patricio Lessa, Manuel Flores, Serafín J. Milans y doctor Daniel Castellanos, para la reunión que celebrará el Consejo hoy jueves 25 a las 5 p. m., en el local social calle Ituzaingó núm. 1389.—Los secretarios.

Esta institución ha recibido una nota de la Dirección de Correos informando que ha sido tomado en consideración su pedido de que se instale una sucursal de correos en la estación Arroyo Grande, resolviéndose tenerlo presente en tiempo oportuno.

Casa de la Maternidad

Reunión Gineco-Tocológica

REUNION GINECO-TOCOLOGICA

En la sesión que el 27 del corriente a las 10 y 1|2 de la mañana se dará en el anfiteatro de la Casa de la Maternidad, serán tratados los siguientes temas: Doctor Cortabarría, Azohemia grave por ictericia consecutiva a un aborto; Doctor Platero, Necrobiosis de un mioma simulando una torsión ovárica: doctor Turenne, Senilidad prematura por atrofia genital; Doctor Colistro, Distocia anular y extracto hipofisario.

Consejo Nacional de Higiene

Resoluciones adoptadas

En la sesión que ayer celebró el Consejo N. de Higiene se resolvió lo siguiente:

Elevar al Ministerio del Interior el informe expedido por el médico supernumerario del servicio público de Dolores doctor Salvador Burghi, por examen médico practicado al Comisario de Salubridad de dicha villa, señor Miguel Prestes, que solicita jubilación. El Consejo establece como conclusión que el interesado, se encuentra definitivamente imposibilitado para continuar en el ejercicio de su cargo. Elevar al mismo Ministerio el expediente iniciado por el guardia civil Juan Ortega, que solicita cédula de invalido, con un informe favorable expedido por los doctores Fernández Espiro y Oliver que practicaron el examen médico. Elevar al Ministerio de Guerra y Marina el expediente de jubilación de Roberto Ferraro, con un informe de los doctores Oliver y Fernández Espiro, que examinaron al interesado, en el cual establecen que se encuentra en condiciones de ser jubilado. Nombrar médico inspector del servicio de prostitución en Vergara al doctor Andrés C. Blanco. Aprobar los informes del Inspector de Sanidad Terrestre doctor Julio Etchepare con motivo de las visitas efectuadas a las oficinas de San José, Cerro Largo, Minas y Maldonado, acordándose elevar copia al Ministerio del Interior, sobre algunas observaciones contenidas en dichos informes. Acusar recibo al médico de servicio público de Colonia, del informe expedido por el doctor A. Carnelli, referente al uso de la vacuna anti-tífica que le fué enviada. No hacer lugar a las solicitudes pidiendo autorización para abrir farmacias al amparo del art. 11 de la ley de 22 de Abril de 1910 en los siguientes puntos: Tres Cruces, departamento de Artigas, Soriano y Vergara. Hacer imprimir 2.000 carteles indicando la ubicación de los Dispensarios dependientes del Instituto Profiláctico de la Sífilis. Conceder tres meses de plazo a los señores Millies y García para liquidar los productos químicos que tienen en su droguería. Fijar la primera semana del mes de Diciembre para el examen de las personas que aspiren a colocarse en las condiciones que establece la reglamentación vigente para las casas de óptica. Designar al doctor José Mainginou para presidir la mesa y como examinadores a los doctores Isola y Viana.

Conferencias

Lecciones de medicina práctica.—«Cuánto puede y debe durar un cardiópata».—Sobre el tema que precede disertará mañana, a las 9 p. m., en el Ateneo, el profesor doctor Américo Ricaldoni. El prestigio del conferenciante y el interés del tema elegido, aseguran el éxito del acto, al que concurrirá, indudablemente, un público numeroso. Esta disertación corresponde a la serie de lecciones de medicina práctica auspiciadas por la Sociedad de Medicina.

La futura presidencia del Brasil

RIO JANEIRO, 24.—Los diarios se ocupan extensamente del banquete realizado anoche en el Círculo de la Prensa en el cual quedó consagrada la proclamación de la fórmula Rodríguez Alves-Delfín Moreira para la futura presidencia y vice presidencia de la República.

Registro de firmas comerciales

En el Registro de firmas que lleva la Sección de Asuntos Comerciales del Ministerio de Relaciones Exteriores, a efecto de facilitar el intercambio comercial con Estados Unidos y Europa, se han inscripto últimamente las siguientes: S. A. Frigorífica Uruguaya. Ordoqui Bervejillo y Morismo, Martins y Cía., Martín Mojana y C.a, Compañía de Aguas Corrientes, Domingo Basso y Munyo e Iriarte.

ACTUALIDAD INTERNACIONAL ARGENTINA

UN ARTICULO DE "LA PRENSA"

LA COSECHA DEL VECINO PAIS

BUENOS AIRES, 24 "La Prensa" publica un editorial en el que estudia la comunidad de intereses argentinos, uruguayos y paraguayos.

Demuestra como aumentó el intercambio con el Paraguay en vista de las facilidades que concedieron los tratados.

Pide que el Poder Ejecutivo reclame del Senado Nacional el despacho del tratado de libre cambio suscripto en 1916 por la Argentina y el Uruguay.

"La Prensa" dice que con motivo de ciertas declaraciones que hizo el Ministro de Inglaterra sobre las ventajas que obtendrán los países que rompan las relaciones con Alemania, el Presidente de la República pidió al Ministro de Relaciones Exteriores que invitara al Ministro de Inglaterra a celebrar una conferencia para hablar sobre esas declaraciones.

Esta conferencia se realizó ayer en términos que se mantienen reservados.

Después el Ministro de Inglaterra solicitó una audiencia del Presidente de la República la cual se ha fijado para hoy de tarde.

BUENOS AIRES, 24.—En los círculos comerciales se comenta mucho la resolución del gobierno francés de disminuir en mucho el número de los buques de las líneas de Cuba, de la Argentina y de otros países de la América.

En vista de que Montevideo sería considerado como cabeza de las líneas se opina que casi seguramente la cosecha argentina deberá ser exportada por ese puerto lo que traería enormes gastos de trasbordos e impuestos fiscales.

—Podemos asegurar que nuestra cancillería no ha recibido ningún despacho de los países aliados, en los cuales se afirme que Montevideo será el punto terminal del tráfico marítimo entre aquellas naciones y nuestro país.

Asociación Rural

En los días 15 y 17 de Diciembre se efectuará en el local del Prado una gran feria internacional de ovinos, organizada por la Asociación Rural del Uruguay.

En breve daremos mayores detalles sobre esta feria que, fuera de duda, despertará interés entre los cabañeros.

El lío footballístico

BUENOS AIRES, 24—"La Epoca", comentando la nota-contestación de la Asociación Uruguaya de Football, dice que cualquier equipo extranjero que se haya medido en nuestros fields contra los argentinos, podrá decir que ha sido respetado dignamente. Aquí no se ataca a los jugadores, así sean vencedores o vencidos. Se les aplaude entusiastamente y se les agasaja sinceramente. "La Epoca" termina así: Esperemos ahora la actitud de la Asociación Argentina ante la ridícula nota-contestación que nos ocupa.

EL URUGUAY EN EL EXTERIOR

BUENOS AIRES, 24—"El Diario" se ocupa de la visita de los marineros norteamericanos a Montevideo, haciendo resaltar sus ventajas prácticas.

RIO JANEIRO, 24—El Presidente de la República estudia el anunciado proyecto sobre el establecimiento en Buenos Aires y Montevideo de muestrarios permanentes de los artículos naturales y productos industriales brasileños.

Cincuenta años atrás

EL SIGLO del 25 de Octubre de 1867

"La Rosita"

Este era el nombre de una diligencia que hacía la carrera de Montevideo a San Ramón, con arreglo al siguiente anuncio: "Esta nueva y hermosa diligencia saldrá por primera vez de esta capital con destino al pueblo del Sauce, Santa Rosa y San Ramón, la cual seguirá haciendo dos viajes por semana, siendo los días de salida de Montevideo los martes y sábados, y de San Ramón los jueves y viernes. Agencia en Montevideo, en el "Café de Roma", en la Plaza Independencia, y en San Ramón en casa de don J. Ferrari".

Elecciones

Sobre este capítulo, que tanto ha dado ya que hablar, decía editorialmente EL SIGLO de la época: "¿Cuál es el objeto de los trabajos que deben hacerse para lograr una elección acertada y que dé frutos benéficos? No puede ser otro que el de llevar a las cámaras a los ciudadanos más idóneos por su inteligencia, por su virtud cívica y por la independencia de su carácter. Buscarlos forzosamente en un círculo estrecho y exclusivista, es pretender que la república sea el patrimonio de ese círculo y que sus cámaras legislativas, en vez de ser la expresión del voto del pueblo, no lo sean sino de algunos egoístas que buscan a todo trance la preponderancia política. A ese círculo se llama "Florista", "Conservador" o de cualquier otro modo, nada importa, porque el resultado será siempre dar a las elecciones un carácter de política exclusivista, que está muy lejos de satisfacer las aspiraciones de los buenos patriotas."

Minas de Cuñapirú

Con respecto a las minas de oro de Cuñapirú, en cuya explotación insistía EL SIGLO, decía el gacetillero: "Sabemos que el oro sacado por trabajadores aislados, asciende a $ 25.000, cuyos datos no admiten duda, puesto que provienen de las mismas casas de negocio, compradores de aquellas riquezas. Los medios de que se valen para obtenerlo, consisten tan solo en una pequeña batea con la cual efectúan el lavado de las arenas, trabajando así diariamente unos seis quintales que producen desde 4 a 20 pesos. Nos consta también que en uno de los filones, un tal Procopio, en sociedad con don Pablo Rosadilla, ha sacado trabajando dos solos, y casi sin herramientas, el valor de ochocientos pesos en doce días. Si tan halagüeños resultados se consiguen por individuos sin inteligencia y sin recursos, ¿qué no debiera esperarse de empresas bien organizadas, y con elementos para explotar en grande escala?"

Viajeros

"Entre los pasajeros llegados a Río Janeiro en el vapor paquete francés "Navarre", decía EL SIGLO, se encuentra el coronel don Fortunato Flores, el teniente Latorre y el doctor García Wich, cuyos señores, deben llegar a Montevideo, abordo del paquete francés "Aunis".

Teatros

Había sido representado en Solís por la compañía del señor Mackay, el drama de Alejandro Dumas, "Pablo el Marino". "Al finalizar el último acto,—decía el cronista,—varios espectadores llamaron "al autor", cuyo plausible deseo no pudo ser satisfecho... naturalmente, porque Mr. Alejandro Dumas, se hallaba en aquel momento, a dos mil y tantas leguas de distancia".

Servicio de vapores

EL SIGLO apoyaba con entusiasmo el establecimiento de un vapor que comunicara al puerto de Montevideo con el departamento de Maldonado, pidiendo a la vez, que el Gobierno protegiera el nuevo servicio. "Ya ha transcurrido suficiente tiempo para la meditación gubernativa.—decía,—y hay conveniencia para todo un departamento, en que el despacho sea pronto y favorable".

Alpacas

"En breve estarán aquí—decía el diario, — las alpacas transportadas de Bolivia, por una sociedad que pretende aclimatarlas en esta República, eligiendo al efecto terrenos apropósito, que según se nos informa son los montañosos de Maldonado, Minas, Tacuarembó, etc.".

Vida española

Conferencia Dato-Ratibor

La crisis postergada?

MADRID, 23.—La prensa de toda España continúa publicando documentos y notas relacionados con el asunto de las juntas de defensa del ejército.

Algunos de esos documentos son verdaderamente graves y se sabe que su publicación ha disgustado profundamente a las autoridades de las juntas, que se encuentran, así descubiertas ante la opinión del país.

MADRID, 23—Llegaron a Madrid dos oficiales de la guarnición de Barcelona pertenecientes a la comisión ejecutiva general de defensa del arma de infantería.

Dichos oficiales han venido a Madrid enviados por la referida junta para averiguar quién ha entregado a la prensa los documentos que está está publicando estos días.

Los oficiales de la junta de infantería de Barcelona no niegan que todos esos documentos publicados son rigurosamente auténticos.

MADRID, 23—Se confirma que el teniente general Patiño pidió su pase a la reserva por estar desconforme con la conducta observada por las juntas de defensa del ejército.

No ha podido todavía confirmarse la noticia según la cual 17 generales de división y de brigada habían pedido el retiro.

MADRID, 23—El Primer Ministro, señor Dato Iradier, se mostró reservado, pero negó que el Gobierno tratase de sembrar discordias entre los militares.

El señor Dato desmintió que existan las dificultades internacionales que se atribuyen sus adversarios.

MADRID, 24—El Consejo de Ministros duró dos horas y media.

El Presidente del Consejo de Ministros señor Dato Iradier dijo que ese Consejo se ocupó de los transportes, subsistencias y asuntos interiores y exteriores.

El señor Dato agregó que los Ministros volverán a reunirse el jueves en Palacio.

MADRID, 24—El Presidente de la Cámara de Diputados señor Villanueva ha dicho que el actual gobierno se halla más caído que ningún otro y hablando de la censura de los meses pasados criticó a la prensa porque la toleró publicando en cambio extensos monólogos del gobierno.

MADRID, 24—El Presidente del Consejo de Ministros señor Dato Iradier ha celebrado una conferencia con el Embajador de Alemania Conde de Ratibor.

MADRID, 24—Mientras se celebraba el Consejo de Ministros existía enorme enorme expectación pues se daba como descontada la crisis.

MADRID, 24—Comunican de Zaragoza que las fábricas metalúrgicas anuncian el cierre debido a la anomalía de transportes.

MADRID, 24—Telegrafían de El Ferrol que han llegado 21 tripulantes del buque noruego "Italio" que naufragó a 150 millas de Finisterre y que conducía víveres a Burdeos.

MADRID, 24—Se dice que la crisis ministerial ha sido solo postergada.

MADRID, 24—El gobierno estudia atentamente el problema militar, confiando en que se solucionará satisfactoriamente para todos.

LOS CONFLICTOS INTERNOS ARGENTINOS

Complot contra un gobernador

LA INTERVENCION A CORDOBA

BUENOS AIRES, 24—Comunican de Tucumán que la resolución del gobernador clausurando la Legislatura sigue siendo muy comentada.

Patrullas de agentes armados recorren continuamente la ciudad.

Varios legisladores han manifestado que contando con dos tercios de los votos necesarios, iniciarán un juicio político al gobernador.

Circulan toda clases de rumores.

La legislatura continúa siendo ocupada militarmente y hay órdenes terminantes de impedir el acceso a los diputados y senadores.

Se habla con insistencia en los círculos políticos y sociales de haberse descubierto un complot para secuestrar al gobernador.

Notas argentinas

BUENOS AIRES, 24—Se hará un homenaje al autor de Martín Fierro, José Hernández, descubriendo hoy una placa que da su nombre a una calle del pueblo de Belgrano.

En los círculos radicales se dice que el jefe de policía, señor Moreno, dejaría la Jefatura para ocupar un puesto mas importante que se le ofrecería.

La Junta de Crédito Público se reunirá mañana.

Esta se ocupará especialmente de la emisión de setenta millones de pesos en títulos que autoriza el pre supuesto vigente.

En la provincia de San Luis se ventila un asunto semejante al de Tucumán. [illegible]

Parece que dentro de algunos días se decretará la clausura de la legislatura provincial.

POLICIA

EL BICLORURO

Dos intentos de suicidio

En la mañana de ayer, María Angélica Borderala, de 16 años de edad, casada, que vive en la calle Libres número 1468, se encontraba de visita en casa de su amiga Juana Saravia, domiciliada en la calle San Eugenio número 1568, y sin que ésta sospechara las intenciones de su amiga y visitante, la vió dirigirse al w. c. Al poco rato, María Angélica empezó a demostrar síntomas de intoxicación. Su amiga, alarmada ante la repentina dolencia, le interrogó, confesando María Angélica que acababa de ingerir dos pastillas de bicloruro, pues se hallaba cansada de vivir.

Ante tal manifestación la dueña de casa dió aviso a la policía de la sección 8.a, y requería al mismo tiempo los auxilios de la Asistencia Pública. Esta medicinó a la suicida, llevándola después al Hospital Maciel.

—Anoche intentó suicidarse, en la casa calle Recinto 198, la mujer Carlota Rodríguez o María González, una meretriz de nacionalidad argentina, soltera y de 25 años de edad.

La Rodríguez o González ingirió una pastilla de bicloruro. Fué conducida al Hospital Maciel.

TRISTE ESCENA

Fallecimiento repentino de un niño

Anoche, las numerosas personas que se encontraban a bordo del vapor «Ciudad de Buenos Aires», momentos antes de partir esta nave para la vecina orilla, fueron espectadores de una escena conmovedora.

Desde mucho antes de la hora de salida del buque, se hallaba en él una señora de humilde condición, a la que acompañaban tres pequeñuelos, hijos suyos, llevando un cuarto niño de pocos meses, en los brazos.

Cuando faltaban pocos minutos para salir el vapor, la señora citada empezó a dar gritos de dolor, alarmando a las personas que allí se hallaban, en forma tal que todos quisieron informarse de lo que a la pobre señora le ocurría, pero ésta, ahogada por la pena que le afligía, sólo pudo mostrar a la vista de los que le rodeaban, el motivo de sus llantos: la pequeña criatura, que poco antes llevara buena y sana, acababa de morir.

Conocido lo sucedido por las autoridades del buque, se hizo dejar la embarcación por la señora, la que abandonó el buque que tal vez debía llevarla a reunirse con su esposo, en la Argentina, llevando en brazos el pequeño cadáver y siguiéndole, a modo de cortejo, los otros tres pequeñuelos.

El suceso causó dolorosa impresión entre el pasaje y visitantes del buque que lo presenciaron.

Créese que el fallecimiento del chico se debe a asfixia producida por exceso de abrigos.

LOS GRANDES ASESINATOS

La obra de unos bandoleros

Comunican de Tres Algarrobos (R. A.) que en la madrugada del viernes último, una banda de ladrones asaltó una casa cercana a la estación del ferrocarril de trocha angosta, degollando al dueño de la misma y a su esposa, después de una breve resistencia.

Luego los criminales mataron a tiros a un niño de pecho y a una niña de 13 años, la que fué encontrada en un altalfar a corta distancia de la casa.

Tres niños más pudieron huir, librándose de una muerte segura.

Los asesinos se dieron a la fuga, ignorándose su paradero.

La policía de Carlos Tejedor y de General Villegas tratan de descubrir el paradero de los autores de dichos delitos.

Los menores que lograron escapar han informado a la policía que los asesinos debían ser más de dos y que iban armados de revólveres.

En el vecindario de esta zona ha producido gran consternación hecho ta bruta.

VIDA SOCIAL

EL BAILE DE ANOCHE—

Un «sarao» magnífico, tanto, que llenará una de las páginas más brillantes de los anales de nuestra sociabilidad, fué el baile que anoche ofreció en el Parque Hotel, el Ministro de Relaciones Exteriores, doctor Baltasar Brum, en honor del almirante Caperton y de los oficiales de la escuadra norteamericana.

Los suntuosos salones del aristocrático balneario—adornados con trofeos de banderas de ambos países—congregaron a todo cuanto de distinguido tiene Montevideo en sus círculos políticos, sociales, diplomáticos, etc. etc.

Al hacer su entrada el almirante—que asistió al banquete que el doctor Brum le ofreció en el salón-lunch—fué saludado con estruendosos aplausos. Una excelente orquesta, y la Banda del «Pistburg» ejecutaron un variado programa de baile que fué aprovechado por el elemento joven. Los marinos bailaron con el «entrain» que les caracteriza, siendo uno de los primeros en iniciar la danza, el almirante Caperton. A las 2 de la mañana, fué abierto el «buffett» dispuesto en el comedor.

El baile de anoche, resultó, pues, tal como se había previsto: una soberbia fiesta que reunió a todo lo mejor de la sociedad y en la cual prevaleció un ambiente animadísimo y exquisito.

He aquí una lista, bastante incompleta, de la concurrencia:

Señoras: Ana Lerena de Yéregui, Luisa Mujica de Rodríguez Suárez, Celia Moulia de Alvarez, Lola Estrázulas de Piñeyrúa, Camila Estrázulas de Berro, Clementina Ximénez de Ellis, María Elena Requena de Rodríguez Larreta, Manón Price de Estrázulas, Aristela Rodríguez de Brum, J. Puig de Acuña, Consuelo Alvarez de Lasala, Nelly Byrne de Busch, Violeta Supervielle de Lasala, Elena Beherens de De-María, Amelia de Tezanos de Durant, Ana Marexiano de De León, Isolina Eastman de Vial Belo, Marta Costa de Carril, condesa de Malherbe, Adela Veiga de Rodríguez Suárez, Adela Fynn de Maschwitz, Ester Boffil de Lasala, Magdalena Marexiano de Estrázulas, Ema Marexiano de Garabelli, Cristina Storm de Arteaga, María Sienz de Pérez, Isabel Sanguinetti de Saavedra, Dolores Ramos Suárez de Rodríguez, Sofía Platero de Idiarte Borda, E. Costa de Ramos Montero, Sofía González Bustamante de Minelli, Concepción Howard de Shaw, Berta [illegible]-María de Pratt, A. Echenique de Martorell, Luisa Rissó de De León, Haydée Róspide de Deffeminis, Elena Róspide de Ponce de León, E. Serrato de Victoria, Sofía Pringles de A. Haedo, F. De León Risso de Risso, L. Fleurquin de Denis, Elisa Martínez Lamas de Roubaud, Enriqueta Williams de Arteaga, N. Byrne de Ricardo, Elena Pérez de Turenne, E. Alvarez Moulia de Amézaga, Juliana M. de Amézaga, Carmen Martínez de Willman, María Brusaferri de Pastori, Juliana Carril de Serra Belfort, Ada Viaña de Pereira, María Risso de Zabillaga, Ester Garabelli de Platero, Elena Puig de Garabelli, María Harraz de Terra, Hadys Cooper de Busch, L. Brum de Delgado, Marta Ayala de Bonilla, Plácida Suárez de Villegas, Sofía Blixen de Suárez, Matilde Steward de Maschwitz, Plácida Cibils de Pérez Butler, Mariana Gómez Cibils de Pereira, Rosina Pérez Butler de Blanco Acevedo, Martina Thevenet de Preve, Amelia Navarro de Bürmested, Sylva Bürmester de Sienra, Haydée Risso de Ferber, Carmen Alvarez Eastman de Risso, Elena Pérez de Serrato, Eloísa Bica de Herran, Ofilia Bica de Coutinho, María Solari de Sánchez Guerra, M. D. de Bayley, Ana Vázquez S. de Piera, etc. etc.

Señoritas: Laura, Beba y Sara Martorell Echenique, Irene y Celia Mun[illegible], Ester y Elena Alvarez Moulia, M. L. Rodríguez Suárez, Clementina y Angélica Ellis Ximénez, Angélica y Elsa Fernández, Sara y Elsa Turenne Puig, María Elena Requena Lenzi, Julia y Marta Mousqués, María Alice Risso Zuchelli, Alda y Celia Brum, Raquel y Laura Muñoz Moratorio, Plácida Villegas Suárez, María Elena y Sara Costa Duplessis, Esperanza y Elza de Tezanos Regules, Rosita y Esperanza Basáñez Avalos, Ana y Ema De León Marexiano, Zulma y Amelia Bürmester Navarro, Celina Costa, Margarita Benzano, Amelia y Margarita Belzo Carril, María Elena y Angélica Steward Mac-Lean, Ofelia y Angélica Bonasso Marexiano, Sofía y Sara Pérez Marexiano, María Carolina Pérez, S. Danrée Ingouville, Lolita Rodríguez Ramos, Pepita y Celia Minelli González, Elena Pérez Iglesias, Liropeya De León Risso, Beba Vizca Castro, Sara y Beba Róspide Serran, Irma Risso, Isabel Williams Juliana y Sara de Amézaga, Plinia Willman, Cristina Martínez Santos, Dora Castro Bayley, Isabel Viaña, Sofía Suárez Blixen, Celia y Angélica Osés, Mercedes Herrán Bica, María Elena Serrato Pérez, Manuelita Sánchez Solari, Ofilia Solari, Ada Antuña, C. Piera, Lola Risso Antuña, Celia Cibils Hill, Malvina Vidiella Horne, María A. Piera Muñoz, María Carmen Cibils Laravide, Clara de Salterain Balparda, Ester Sánchez Vilanobo, Ceres Lerena Regules, María Elisa Wilson, H. Callorda Acosta, etc.

EL GRAN FESTIVAL DEL VIERNES

En el Solís—El acontecimiento artístico y social de la semana, lo constituirá, fuera de toda duda, el gran festival que el viernes tiene lugar en el Solís, con la intervención de dos de los más célebres artistas contemporáneos: Nijinsky y Rubinstein, a beneficio de la Cruz Roja Francesa e Inglesa.

En los círculos mundanos y artísticos el anuncio de esta velada ha despertado enorme expectativa, y todo hace prever, que en la noche de mañana el viejo coliseo, presentará el aspecto de sus grandes seratas, cuando en ella esté reunido todo Montevideo conocido. En lugar preferente, nos ocupamos con más detención, acerca de esta gran fiesta de arte y de caridad.

FIESTAS Y REUNIONES—

Una fiesta encantadora, por el ambiente exquisito y animado que en ella prevaleció y por el número de niñas conocidas que congregó, fué la que el martes ofreció en su quinta del camino Suárez, festejando su onomástico, la señorita María Luisa Da Silva Pontes, elemento muy distinguido de la sociedad montevideana, donde cuenta múltiples simpatías.

Participaron de esta hermosa reunión, las señoritas:

Fanny Altamirano Balparda, Mercedes Castells Caraff, María E. Steward Mac-Lean, Dora Piñeyrúa Sanguinetti, Corina y Ester Seré Rucker, María Teresa Velazco Piñeyrúa, Blanca y Matilde Muñoz Nin, María Delia Rachetti Cáceres, Margarita y Beba Lussich Siri, Celeste y Rosada Sanguinetti, Manuelita Sánchez Solari, Zulma y Sofía Iglesias Castellanos, Paz y María Luisa Stewart Vargas, María Teresa y Valentina Piaggio Garzón, Margot I. Borda, Carolina y Margarita Pérez, Esther Altamirano Villarnobo, Esther Arraga Vidal, Estela Cambell Stewart, María Elena Herrera, María Antonia Paseyro Guani, Irene de Azevedo Touren, Elisa Vargas, Blanca Guillemette, Margarita Benzano, Sarah Bastos Díaz, Isabel O'Brien, Margarita Amézaga, Luisa Aguirre, Cristina y Laura Grove, Sarah y Angélica da Silva, Anita Ayala Herrera, María Luisa Muñoz.

Caballeros: Teófilo Sánchez Castellanos, Alfredo Arocena Capurro, Carlos A. Rentería, Alberto Iglesias Castellanos, Benjamín Pereira Bustamante, Enrique Guillemette, Carlos Muñoz Callorda, Antonio Seré, Juan C. Risso Sienra, Carlos Muñoz, E. Stewart Vargas, Walter S. Bayley, Juan Miguel y Ricardo Cat Alvarez, Alberto O'Brien, Luis E. Larriera Crossa, A. Stelart Mac-Lean, Arturo Lerena Acevedo, A. Nin Lavalleja, Francisco Da Silva, Alfredo Muñoz Nin, Reinaldo Arraga Vidal, O. Conrado, E. Algorta Guerra.

—El señor César Caprile Piccardi, y su esposa Amalia Zumarán Arocena, ofrecen en su elegante «home» de la calle Maldonado, una cena en honor del doctor Alfredo Persico y de su prometida, María Antonieta Caprile Piccardi, que en breve contraen enlace.

—Ayer festejó su día onomástico la señorita Alcira Carril. Por su residencia pasaron a saludarla sus amigas más íntimas, improvisándose con este motivo una agradable reunión. La festejada recibió gran cantidad de regalos.

—En ocasión de festejar su día onomástico la señorita Dina Parma Canale, un selecto grupo de niñas y caballeros se congregaron en su residencia, improvisándose así una hermosa reunión que alcanzó brillantes contornos. Los gentiles dueños de casa atendieron a sus invitados con la amabilidad que les es proverbial.

Se bailó con gran animación hasta pasadas las 20. hora en que se retiraron los invitados gratamente impresionados de las horas transcurridas en ese ambiente de exquisita sociabilidad.

DE BENEFICENCIA—

Con todo éxito se clausuró la Kermesse que a beneficio de la Liga Uruguaya contra la Tuberculosis, efectuó el Comité de damas de la 3.a sección, presidido por la señora Marcelina T. de Suárez, quien agradece a las personas que han enviado donativos y que son las señoras María Bidart de Pereira, Angela Carini de Risso, Clara Freire de Alonso, Julia Plaa de Plaa, Laura F. de Blanco; y señoritas Alonso Freire, de Galcerán, Pereira Bidart, Risso Carini, Pereira Ortiz, Cataumberg Viera, Villamil Lapade, y a las casas de Minelli, Fígari Hnos. Bazar Cariomagno, Bazar Samano, Librería La Perla, Librería La Luna, José Montana, Enrique A. Campo y Juan Rovera.

EL CONCIERTO ARNOLD—

Se realiza el lunes—El 29 del corriente, a las 9 p. m., en el Victoria Hall, el violinista norteamericano G. Fred Arnold, dará su anunciado último concierto. Gran interés reina en nuestros círculos artísticos por oir otra vez a este violinista, considerado un gran intérprete de Bach y Handel. El programa estará compuesto de obras de varios autores y un concierto de Bach en Mi mayor. Será acompañado por la pianista Vera Arnold. Han sido invitados 20 oficiales y marinos de cada uno de los vapores norteamericanos. La audición del celebrado violinista, promete resultar una reunión social y musical muy brillante.

CLUB CATOLICO—El ensayo de hoy—

Esta noche, a las 8.30, tendrá lugar en el Club Católico un nuevo ensayo de los coros que se cantarán en la fiesta, que el 3 de Noviembre próximo, se realizarán en la nombrada institución.

NECROLOGICAS—

José Fondo—Por comunicaciones recibidas de España, se sabe que acaba de ocurrir en Santiago de Compostela, un horrible suceso que costó la vida al apreciable ex-comerciante de esta plaza, señor José Fondo y a sus dos jóvenes hijas Amelia y Adela Fondo. El hecho se produjo por intoxicación, habiendo sido inútiles los auxilios prodigados por la ciencia para salvar la vida a esas tres personas vinculadas a la sociedad de Montevideo, cuyo deceso ha de causar la consiguiente sorpresa y pesar entre sus relaciones por la forma en que ha ocurrido.

EN HONOR DE LOS MARINOS NORTEAMERICANOS—

La recepción de mañana en el Club Uruguay—Con el agrado que es de imaginarse, ha sido recibida en sociedad, la noticia—que insertamos ayer,—referente a la recepción que el viernes ofrece la directiva del Club Uruguay en honor del almirante Caperton y de sus oficiales. Está plenamente justificado el entusiasmo que esta grata nueva ha despertado en el ambiente elegante, puesto que siempre—y más aún, en los tiempos últimos—las fiestas que da la primera institución social, han constituido notables acontecimientos, que llenan las páginas más brillantes de nuestra sociabilidad. Ayer tarde, en los corrillos, el comentario giró acerca de esta recepción, a la cual, unánimemente, todos le aseguran desde ahora, el más acabado de los éxitos. Por su parte, los caballeros que integran la comisión del Club, trabajan activamente en lo que concierne a la organización de la fiesta. Han designado tres sub-comisiones, las cuales se ocuparán respectivamente, de las invitaciones, del Buffet y de la Orquesta, y del decorado de los salones. Las primeras comenzarán a circular hoy y llegarán hasta todos los socios de la institución. He aquí el texto de las mismas:

«La Comisión Directiva del Club Uruguay invita a usted para la recepción que en honor del señor almirante Caperton y de los señores jefes y oficiales de la Escuadra de los Estados Unidos de Norte América se verificará el viernes 26 del corriente a las 5.—Montevideo, Octubre de 1917.—Augusto Nery, Vice-presidente. — Roberto Peixoto de Abreu Lima, Secretario».

En cuanto a la orquesta, podemos asegurar que será excelente y con un programa variadísimo. Además, es posible que concurra la banda del «Pittsburgs». El buffet se instalará en el salón Japonés y estará a cargo de una de las principales confiterías. Y en lo que se refiere al adorno de este último y del gran salón de Baile, ha sido confiado a un talentoso artista, que va a hacer con la decoración, una elevada nota de arte. La recepción del Club, por todo lo que queda apuntado, va a destacarse como una de las más bellas fiestas del año que termina.

EN LA DIPLOMACIA—

Muy visitados se han visto en su alojamiento del Hotel Oriental, el Encargado de Negocios de la Argentina en Inglaterra, y su esposa nuestra compatriota Helena Hamilton, quienes llegaron procedentes de Londres a bordo del "Infanta Isabel". Han acudido a saludar a los distinguidos viajeros, muchos de los parientes y relaciones con que cuentan en la sociedad porteña. El señor Villegas, se ausentará en breve para Buenos Aires, de donde regresará a fines de mes.

—Guarda cama, atacado de bronquitis el ministro del Brasil en el Uruguay, doctor Cyro de Azevedo. Por su estado se interesan todas sus relaciones.

—Anoche, el almirante Caperton, invitó a cenar a bordo del "Pittsburg" a todos los miembros del Cuerpo Diplomático, a sus esposas y a un núcleo de conocidas damas y caballeros.

LIGA U. CONTRA LA TUBERCULOSIS—

Ecos de la colecta—Ayer hizo entrega en la Tesorería de la Liga la señora Margarita de Sierra de Sanchez, de la suma de $ 18.61, proveniente del producido de una fiesta realizada en el Círculo C. de Obreros.

Con esta entrega, dicha dama ha recolectado en compañía de sus colaboradoras, la suma de $ 898.82.

—La señora Fortunata Oddo de Giribaldi, también hizo entrega de $ 36.87, que es a lo que asciende el producido líquido de la fiesta realizada en el «Chic Salón».

—La Asociación Uruguaya de Foot-ball envió la suma de cien pesos como óbolo para la colecta pro tuberculosos, y la señorita Ofelia Pérez Vera, presidenta de la 22.a delegación de la 11.a sección, obló $ 5.54.

DEMOSTRACIONES—

Esta noche, un grupo de miembros de la Asociación Cristiana de Jóvenes, amigos del doctor Alfredo Pérccio que contrae enlace el 27 del corriente, le ofrecen una demostración de simpatía, en el local social. Consiste esta demostración en un banquete al cual ya se han adherido los señores Pedro C. Towers, doctor Justo Cubiló, J. Emilio Gillardo, C. van Donselaar, doctor T. R. Gallagher, Eduardo Monteverde, Felipe A. Conard, Oscar Julio Maggiolo, Angel M. Sanz, Herman R. Ferber, Eugenio A. Menoud, J. Aureliano Iglesias, Angel Gillardo, doctor J. S. Burnett, Guillermo Ingold, Carlos E. Monteverde, Eugenio P. Tarlera, Alberto J. Ochs, Enrique A. Schroeder, Arturo L. Miles, E. O. Crocker, A. O. Crocker, H. P. Coates, Félix Escande, Florencio Ardinghi, Silvestre A. Gómez, Alfredo R. Báls, James Hardy, Carlos Rydtrom, Luis Cravino, Pedro Bernat, Rodolfo Núñez, Héctor Sarno, Julián Scaroni, Eugenio Gómez, Reginaldo Prichard, Leslie A. Pentreahr, Pedro Bernat.

El registro permanecerá abierto hasta mañana a las 12 m.

—Un grupo de amigos y compañeros de tareas del señor Gerardo Romero, que pertenece al personal del Banco Hipotecario, obsequió a este caballero con un banquete festejando la reciente terminación de sus estudios de Escribano Público. La comida transcurrió en un ambiente animado. Rodeaban al anfitrión:

Luis Eduardo Sagarra, Juan Carlos Morasca, Jaime Corch (hijo), Carlos María De León, Jorge Balparda, César Evia, Antonio Bergues, Salvador Ríos, Abelardo Rodríguez, Alfredo Castilla, Bernardo Pérez Fourcade, Raúl José Lombardi, Américo Podestá, Bernardo Oyoqui, Mario F. Méndez, Arturo González Ferrando, Manuel Cordero, Beltrán Uhalde, Pedro Larralde, Julio Bergía, Oscar Rivas, Raúl Bonino y Mauricio P. Delgado. Al destaparse el champagne ofreció la fiesta el señor Oscar Rivas a nombre de los asistentes y después habló el señor Evia.

FIESTAS Y REUNIONES—

Con motivo de ser el día onomástico de la señorita Elisa de Tarantino Zúñiga, tuvo lugar en su palacio de la Plaza Zabala, una brillante fiesta. Acudieron a saludar a la simpática festejada un extenso núcleo de sus amigas, entre las que se encontraban las niñas más prestigiosas. Se bailó con entusiasmo hasta altas horas de la noche, haciéndole los honores a un exquisito buffet.

Participaron de esta fiesta, las señoritas: Isabel Taranco Zúñiga, María E. Serrato Percy, Julia Shaw Villegas, María I. de Arteaga Herrera, Margarita Heber Uriarte, Plácida Villegas Suárez, Rosina García Arocena, Margot Idiarte Borda, Clarita Müller, Amelia Marquez Vaeza, Mercedes Arocena Folle, Olga y Bimba Beherens Hoffman, Sofía García de Zúñiga, Corina Seré Rucker, María Mercedes González Morales y Sofía Suárez Blixen.

—La señorita María Jorgelina Füller, se vió muy visitada por muchas de sus amigas, con motivo de ser su cumpleaños. Acudieron a saludarla las señoritas: Marieta Morquio Márquez, María L. Steward Vargas, Carolina Howard Fuller, Angelica Lussich Márquez, Corina y Ester Seré Rucker, Amelia Belfort Carril, María Carlota y Julieta Giancili Suárez, Margarita y Haydée Cat Alvarez, Azena y Maruja Martínez Correa, María M. González Morales, Isabel Taranco Zúñiga, Angelina Lussich Seré, Mercedes y Matilde Terra Harraz, Margarita Martinelli Gianelli, Zelmira Márquez Harráz, Elsa y Sara Turenne Puig, Sofía Suárez Blixen, Ester Altamirano Villarnobo y Raquel y Amanda Dufoir y Alvarez.

—Festejó ayer su día onomástico la señorita Blanca Celia Laviña. En su residencia de la Avenida 8 de Octubre se reunieron un núcleo de sus amigas, lo que motivó una interesante reunión. Participaron de esta fiesta las señoritas de Laviña, Laventure Jaume, Martínez Etchebarne, Fatio, Obiol, Urta, Henderson, Sussena, Enriso, Fasilo, Santos, Abadie Soriano, Alvarez, Gerona, Cibils Suárez, Perey Fallas, Magariños, Dufrechou, Clark, Lema, Spangemberg, Noguera, Brum y otras.

ENLACES—

En breve se efectuará el enlace de la señorita Laura Acquarone con el señor Esteban Maggiolo Vidal.

EXAMENES MUSICALES—

En el Conservatorio del Uruguay, bajo la competente dirección del profesor Vicente Pablo, terminó sus estudios de piano con un brillante examen, la señorita Isabel Calcagno.

VIAJEROS—

Partió para Canelones la señora Isabel Pons de Fernández.

—A Minas regresaron el doctor Francisco Ponce de León y su esposa Blanca Muró.

—De Buenos Aires la señorita Laura Reyes Reissig, quien pasará una larga temporada en Montevideo.

—De Minas la señora Amalia Braga de Fernández y su hija Julia.

—Partió para su estancia en Canelones el señor Arturo Medardo.

—Llegó de Sarandí Grande la señora Berta A. de Llanos y su hija Diamantina.

—Parte hoy para la vecina orilla la señorita Rosa del Castillo acompañada de su hermano Carlos y de las señoritas Margarita del Castillo Balparda y María Rosa Bustillo.

—Para Buenos Aires parte en breve el señor Eduardo Marquez Fernández, acompañado de su familia. Fijarán su residencia en aquella capital.

—Regresaron de Buenos Aires, el doctor Alfonso Pacheco, su esposa Adela González, su hija Adelina y el doctor Dardo Regules y el ingeniero Raúl Regules, que fueron a aquella capital, con motivo del fallecimiento del señor Juan Antonio Fernández.

—Llegó de Bahía Blanca, la señorita Marta Macri Fernández.

—A fines de este mes llegarán de la estancia de Gallinal, las señoritas Paulina Algorta Camusso y Carolina Scrimini.

—Fueron nuestros huéspedes, durante varias horas, la marquesa de Salamanca, y los señores Horacio Acevedo y Miguel y José Martínez Hoz—distinguidos elementos de la sociedad porteña—quienes vinieron a recibir al marqués de Salamanca que, regresaba de Europa, a bordo del "Infanta Isabel de Borbón". Regresaron a bordo de este paquete a Buenos Aires.

—De Colonia, los señores José Solano, L. Hoffman, Belarmino Piegas, Mario Rodríguez Suárez, Eduardo Moreno y su hija Aida, Pedro Solano y señora, Juan Pou y la señora Angela Pérez de Reyes.

—Para Rocha los señores José Francisco Villademoros, Pedro Casablanca, Héctor Dutiriet, Fermín Olivera, Oscar Bender, Hilario Helguera (hijo), Eugenio García, Romeo Fiematte Alejo Larrani Bebere, los esposos Cotelo-Fossemale, la señora María O. de Pradere y las señoritas Alicia Linn y Petrona Gallardo.

—Llegó de Colonia Suiza el señor Martín Olazabal.

ENFERMOS—

Restablecido el caballero Sebastián Martí.

—Muy mejorado el señor Alejandro Zorrilla de San Martín.

—Se acentúa la mejoría en el estado de salud de la señorita Carmen Secco Illa.

—Restablecida la señora Socorro Martínez de Sosa Díaz.

—Está enfermo el niño César Montans y Vigils.

—Restablecido el señor Alberto Madero.

—Se acentúa la mejoría en el estado de salud de la señorita Carmen Lasala.

—Guarda cama el señor Alfredo Suárez.

—Mejorado el señor Raúl Oribe.

—El señor José M. Legarra agradece por medio de estas líneas a sus relaciones, el interés que se han tomado durante su enfermedad.

—Completamente restablecida la señora Coquita Silva Barreiro. Le prestan asistencia los doctores Bottaro y Lenguas.

—Se encuentra enferma la niña Hilda Martínez Etchebarne.

—Mejorada la señora Beatriz de Henderson.

Sala La Lira
PAYSANDU 769
Tres Ultimos CONCIERTOS
RUBINSTEIN
25, 28 y 30 de Octubre, a las 21 y 15
HOY Jueves: 1er. Concierto
2451-ot.25.

MAPLE
Muebles para Comedor y Hall
en estilos ingleses antiguos
Mesas, Bahuts, Fantasías
882, SAN JOSE Montevideo.
4066-dz.jv.p.a.

USINA ELECTRICA
DE MONTEVIDEO
Se pone en conocimiento de los señores suscriptores y del público en general que el día 22 de Octubre quedó librada al servicio público la Oficina de EXPOSICION E INFORMACIONES, sita en la
CALLE URUGUAY, 986
Horas de Oficina de 9 a 12 y de 14 a 19 — LA GERENCIA.
2451-mt.jv ysb.-nv.27

Arte y Artistas

RUBINSTEIN EN LA LIRA—

Esta noche dá su primera audición, de las tres que tiene anunciadas, en el salón de La Lira, el famoso concertista Arturo Rubinstein. El programa que regirá el festival, destinado, como todos los del insigne artista, a un éxito brillantísimo, es el siguiente: I Tocata y Fuga en Re, Bach-Tausig; Rapsodia, op. 79, N.o 1; Valses, de la op. 39; Variaciones sobre un tema de Paganini, op. 35, Brahms.

II, Fantasía, op. 17, Schumann. Con mucha fantasía y pasión. Muy enérgico. Lento y sostenido, siempre muy dulce hasta el fin.

III, Suite "Iberia", Corpus Christi en Sevilla, Jerez, El Apolo, Lavapiés Albéniz.

Los precios fijados a las localidades por concierto son los siguientes: Sillas de platea con entrada, $ 2.50; sillas de escenario con entrada, $ 2.00; sillas de galería, id id, $ 1.00; asiento de grada, id id, $ 0.75; entrada sin asiento, $ 0.50.

El abono a los tres conciertos es el siguiente: Sillones de platea con entrada, $ 6.50; sillas de escenario, id id, $ 5.00; sillas de galería, id id, $ 3.50, asientos de grada, id id, $ 2.50; entrada con asiento, $ 2.00; entrada sin asiento, $ 0.50.

LA CUESTION DEL COLON BONAERENSE—

El asunto relacionado con el arrendamiento del teatro municipal argentino—que debe resolverse en definitiva de un momento a otro—ha repercutido en todas partes. "Il Secolo" de Milán, del 21 de Setiembre pasado, registraba en sus columnas el siguiente suelto: "La concesión del teatro Colón de Buenos Aires se ha resuelto en una estrepitosa victoria de los señores Da Rosa, Mocchi y Cía. Telegrafían, en efecto, desde Buenos Aires que el Consejo Municipal de dicha ciudad, reconociendo la perfecta idoneidad de la actual empresa, confirmó por unanimidad el contrato del teatro Colón, destruyendo así todas las falsedades del ex-administrador Rodríguez, contra quien se ha iniciado un proceso judicial, rechazándose las siete propuestas siguientes: Consigli, agente Broglio, que ofrecía 150.000 pesos con la dirección de Toscanini; Beccario, 200.000 pesos y acuerdo con Gatti-Casazza Metropolitan de Nueva York; Bonetti, 150.000 pesos; Bertini, Barranechea, Ducci, que ofrecían 300.000 pesos".

Al día siguiente, el mismo rotativo milanés registraba esta rectificación: "A propósito del suelto de crónica teatral, inserto en "Il Secolo" de ayer, en el cual el señor Bonetti figuraba como uno de los concurrentes a la empresa del Teatro Colón de Buenos Aires, el propio señor Bonetti nos pide declaremos que la afirmación formulada, en lo que a él se refiere, carece de todo fundamento".

Otra rectificación llega por telégrafo de Nueva York. Y es la siguiente: "Nueva York, Octubre 23—Entrevistado Gatti-Cazassa con respecto de los rumores según los cuales la compañía lírica del Metropolitan, bajo contrato con el empresario teatral Beccario, irá a Buenos Aires el próximo año, se manifestó grandemente sorprendido. Dijo que la noticia era infundada, que no conocía al empresario citado, ni había oído nunca su nombre."

POR LOS TEATROS ESPAÑOLES—

El 28 del pasado Setiembre debía inaugurarse la temporada del teatro Eslava de Madrid, por la compañía de Martínez Sierra. En ésta se registra una sensible baja: la de la actriz Irene Alba, que pasa al Odeón con la compañía de Ricardo Puga. La inauguración de la temporada se haría con la comedia de Victoriano Sardou "Divorciémonos". Uno de los primeros estrenos será el de la comedia en tres actos, de Juan Ignacio Luca de Tena, "Lo que ha de ser", que ha tenido éxito en San Sebastián. Como en la temporada anterior, se cultivarán todos los géneros de la dramática, reponiéndose con la mayor escrupulosidad artística algunas de las obras maestras de la literatura universal, entre ellas "Romeo y Julieta", de Shakespeare. Del género pantomímico se estrenará la adaptación de "Santa Teodora", de Moreto, con música del maestro Turina. Martínez Sierra ha terminado el primer acto de una obra, sin título aún, que ha tenido un enorme éxito de lectura. En ella se afrontan gallardamente tres interesantes problemas sociales. Por su tendencia, la nueva producción de Martínez Sierra es de la índole de "El reino de Dios". También se estrenará la comedia de Linares Rivas "Las zarzas del camino". Martínez Sierra dará a conocer algunas obras de prestigiosos autores catalanes, y un divertidísimo vodevil alemán, que con el título de "El hombre doble", ha españolizado la airosa pluma de un avispado escalpelista.

"EL HABLA DE CASTILLA", DE LOS QUINTERO—

Se ha anunciado que los hermanos Quintero preparan, para ser estrenada este año en Madrid, una comedia en tres actos, con personajes del día. El asunto de ella, no es otro que la exaltación de la lengua española, de esta lengua inmortal que hablan 20 naciones en el mundo. María Guerrero y Fernando Díaz de Mendoza, que tienen noticias de "El habla de Castilla" desde su regreso de América, la estrenarán en el teatro de la Princesa.

URQUIZA—

Un espectáculo cinematográfico se inicia hoy. La primera parte la componen Actualidades Gaumont N.o 13 y el drama "La perla del harem", en 25 partes. 2.a "Hipócritas" o "La verdad desnuda" y "Pérez torpedeado por Cupido". Los precios son populares, costando el sillón de platea $ 0.60.

POLITEAMA—

Se mantiene la tendencia a variar continuamente el cartel. A la variación se une el buen gusto en la selección de las obras, ofreciéndose continuos espectáculos de verdadero interés.

Al estreno de la zarzuela "La hermana novicia", que hoy se repite en tercera sección, se agrega la reprise de la revista en un acto "De España al Cielo", que se hará en segunda. En la "La Viejecita", obra que constituye un éxito para las señoras Llanas y de la Muela.

La novedad de mañana la constituye el estreno del sainete en un acto y tres cuadros "Las cosas de García", original del señor Franco Padilla. El viernes se reprisará la agradable zarzuela del maestro Fernández Caballero "Gigantes y cabezudos".

LUMIERE—

El programa de hoy es extraordinario. La función es en honor del excéntrico musical Duc. Se representará la comedia en un acto de Ramos "Nuestros hijos"; le seguirá un monólogo por Carmona; en 2.a sección "Fluido magnético", comedia de Ramos; monólogo por el señor Monserrat; canciones por Caruso Negro; 3.a sección, match de box entre José Minelli y Francisco Michelli y números distintos por Duc.

CASINO—

Gran curiosidad ha despertado en el público el anuncio del "Hombre que crece", razón sobrada para que ese teatro logre llenar su sala. Muchos eran anoche los que estudiaban con detención la forma en que se produce el fenómeno y todos ellos de talla corta. Posiblemente alguno saldrá beneficiado, logrando el sueño de una estatura discreta. En la matinée de hoy, volverá a presentarse "el fenómeno", debutando además la elegante "chanteuse" Helene Harville.

ROYAL—

Buen éxito obtuvo la función de anoche, a beneficio de la Cruz Roja Británica. Todos los números del programa fueron cumplidos con aplausos generales. Para el sábado se anuncia un match de box entre el profesional australiano Jack Murray y el campeón de la escuadra norteamericana Jack May.

ECOS DEL TURF

LOS FORFAITS

En el programa que regirá el próximo domingo se hicieron ayer las siguientes declaraciones de forfaits:

Premio Karthoum—1500 metros—Volcán 60 kilos. (El handicap se eleva un kilo).

Premio Digón—1500 metros—La Chilenita 60 kilos. (El handicap se eleva tres kilos).

Premio Juan Victorica—2800 metros—Wapper 61 kilos, Mingo 58, Ellmora 48.

Premio Yerba Amarga—1400 metros—Rosa Blanca 50 kilos, Eva 48, Gabriela II 52, Morronga 50.

Premio Financiera—2100 metros—Pirincho 53 kilos, El Cuco 60, Fint 44, Pococa 48, Increíble 60.

EL ORDEN DE LAS PRUEBAS

La Gerencia del Jockey Club modificó el orden de las carreras quedando así: 1.a carrera, premio Roi de l'Or; 2.a, premio Lafitte; 3.a, premio Karthoum; 4.a, premio Digón; 5.a, premio Juan Victorica; 6.a, premio Yerba Amarga; 7.a, premio Chapiro; 8.a, premio Financiera.

Taller de Botones y Vainillas
El Rápido de Luis Piola
SE FORRAN BOTONES BOLITA
de formas variadas a precios módicos. Venta de hormillos y útiles para la confección de botones.—Ituzaingó 1464.—Tel. Urug. 1859 central
2295-nv.1d.p.m.

TURF ARGENTINO

LA REUNION DE HOY EN PALERMO

Pronósticos

1.a carrera—Hídrico.
2.a " —Patrie.
3.a " —Rosellón.
4.a " —Hondonada.
5.a " —Moloch.
6.a " —Parigot.
7.a " —Melik.
8.a " —Los Gorros.

PRONOSTICOS DE LA PRENSA BONAERENSE

La Razón—1.a carrera, Unionero; 2.a, Patrie; 3.a, Rosellón; 4.a, Mollie; 5.a, Moloch; 6.a, Nácar; 7.a, Melik; 8.a, Given Or.

La Argentina—1.a carrera, Unionero; 2.a, La France; 3.a, Toul; 4.a, Mollie; 5.a, Moloch; 6.a, Nácar; 7.a, Guillermin; 8.a, Lance.

Campo y Sport—1.a carrera, Unionero; 2.a, Patrie; 3.a, Rosellón; 4.a, Mollie; 5.a, Moloch; 6.a, Nácar; 7.a, Melik; 8.a, Los Gorros.

Ultima Hora—1.a carrera, Unionero; 2.a, Patrie; 3.a, Caburé; 4.a, Mollie; 5.a, Moloch; 6.a, Nácar; 7.a, Guillermin; 8.a, Los Gorros.

El Diario—1.a carrera, Unionero; 2.a, Porteña II; 3.a, Rosellón; 4.a, Mollie; 5.a, Moloch; 6.a, Parigot; 7.a, Guillermin; 8.a, Farruco.

Revista Sportiva—1.a carrera, Hídrico; 2.a, Patrie; 3.a, Rosellón; 4.a, Mollie; 5.a, Moloch; 6.a, Nácar; 7.a, Guillermin; 8.a, Los Gorros.

Idea Nacional—1.a carrera, Unionero; 2.a, Patrie; 3.a, Rosellón; 4.a, Mollie; 5.a, Ramalero; 6.a, Parigot; 7.a, Melik; 8.a, Given Or.

Tit Bits—1.a carrera, Hídrico; 2.a, La France; 3.a, Toul; 4.a, Charming Hope; 5.a, Ramalero; 6.a, Nácar; 7.a, Melik; 8.a, Lance.

Azzaman—1.a carrera, Unionero; 2.a, Patrie; 3.a, Rosellón; 4.a, Mollie; 5.a, Moloch; 6.a, Parigot; 7.a, Vino Vino; 8.a, Rosedal.

Fray Mocho—1.a carrera, Hídrico; 2.a, La France; 3.a, Toul; 4.a, Mi Sata; 5.a, Moloch; 6.a, Nácar; 7.a, Clearing; 8.a, Given Or.

El Nacional—1.a carrera, Unionero; 2.a, Patrie; 3.a, Caburé; 4.a, Mollie; 5.a, Moloch; 6.a, Parigot; 7.a, Clearing; 8.a, Los Gorros.

P. B. T.—1.a carrera, Hídrico; 2.a, La France; 3.a, Juguete; 4.a, Mollie; 5.a, Moloch; 6.a, Parigot; 7.a, Guillermin; 8.a, Lance.

La Voz del Norte—1.a carrera, Unionero; 2.a, Porteña; 3.a, Caburé; 4.a, Mollie; 5.a, Moloch; 6.a, Nácar; 7.a, Guillermin; 8.a, Given Or.

La Prensa de Belgrano—1.a carrera, Hídrico; 2.a, Patrie; 3.a, Caburé; 4.a, Mollie; 5.a, Moloch; 6.a, Nácar; 7.a, Guillermin; 8.a, Farruco.

O' Balilla—1.a carrera, Hídrico; 2.a, Porteña II; 3.a, Rosellón; 4.a, Crítica; 5.a, Glotón; 6.a, Parigot; 7.a, Clearing; 8.a, Submarine.

Caras y Caretas—1.a carrera, Unionero; 2.a, Patrie; 3.a, Juguete; 4.a, Mollie; 5.a, Moloch; 6.a, Lord Derby; 7.a, Melik; 8.a, Los Gorros.

Deportes y deportistas

FOOTBALL

FEDERACION BANCARIA

Varias noticias

El 18 de Noviembre se efectuará en Montevideo el Internacional Bancario entre uruguayos y argentinos, que se disputarán la Copa Caridad. La activa Comisión de Selección, se preocupa en estos momentos de la formación del team, al que someterá a prácticas rigurosas.

—Con el triunfo del sábado, el República tiene definido el campeonato a su favor.

—El Español, viene haciendo con sus últimos partidos una campaña hermosísima, ya que después de tener una colocación desfavorable, llega a estar en el segundo puesto con el Seguros Hipotecarios.

—Mórtola se halla lesionado, por cuyo motivo no pudo actuar el sábado.

—Villaverde se entrena activamente a fin de estar en condiciones para disputar el Internacional.

—Aubriot, el excelente "canillita" de la Federación, partió para su estancia "Les Canards". Se le espera para el 25.

Antuña se revela día a día como de los mejores arqueros de la Federación. Su actuación del sábado lo indica como tal.

Ecos del triunfo del República

Con motivo del sonado triunfo del team República sobre el Seguros Hipotecarios, sus elementos han recibido muchísimas felicitaciones. Publicaremos algunos telegramas recibidos:

Buenos Aires, 22—Al Botafogo bancario mis felicitaciones sinceras por brillante triunfo.—J. Chiappara.

Buenos Aires, 22—Señor Couture.—Al meritorio team campeón, sinceras felicitaciones.—J. Sayanes.

Buenos Aires, 22—Señor Pravia.—Campeón argentino saluda al vencedor del Uruguay.—J. M. González.

Salto, 23—Señor Pravia.—Al capitán del team vencedor del campeonato bancario, un hurra.

Minas, 23 Señor Pravia.—A compañeros de esa felicitaciones por triunfo campeonato.—L. Game.

Canelones, 23—Señor Pravia.—Honrado por triunfo del team que defiende colores Banco República, felicitamos en usted a compañeros vencedores.—Penza.

A más el señor José Ferrari mandó las siguientes líneas a su colega señor Couture: J. Ferrari saluda a su amigo Couture y lo felicita por el triunfo del team República, triunfo obtenido en forma brillantísima sobre mi team. Como se sabe el señor Ferrari es el "entraineur" del Seguros Hipotecarios, team que fué vencido el sábado por el República.

Tribunales

El proceso Vera—Se recordará que hace cosa de un año, el 7 de Octubre de 1916, Jacinto Vera dió muerte de un balazo a Natalio V. Morales, hecho producido en un lugar solitario, durante la noche, en las proximidades del Ferrocarril a Pando.

El Juez de Crimen, doctor Mendez del Marco, acaba de dictar sentencia en la causa seguida a Vera, absolviendo a este de culpa y pena y decretando incondicional la libertad que goza.

El veredicto establece que entre la víctima y el victimario existían motivos de enemistad, que Vera recibió un puñetazo y repelió el acto disparando a Morales un tiro en la cabeza.

La muerte de J. Trinidad—El 9 de Abril de 1915 fué hallado muerto en su domicilio en Santa Clara de Olimar, el vecino José Trinidad, cuyo cadáver presentaba un balazo en la nuca. El móvil del crimen había sido el robo, pues se encontraron los muebles de la víctima abiertos y revisados. El asesino, para hacer suponer en un suicidio, había dejado el arma al costado de la víctima.

El asesino de Trinidad resultó ser Gabino Silvera, amigo de su víctima, en casa del cual paraba desde hacía unos días.

El veredicto establece que Silvera procedió traidoramente, después de premeditar el crimen.

En consecuencia y de acuerdo con el pedido Fiscal, ha sido condenado a la pena de prisión de Penitenciaría por tiempo indeterminado.

La causa Custodio—Acaba de tener su epílogo, con la condena a tiempo indeterminado del reo, un crimen que en Marzo del año último conmovió a todos los habitantes de la República.

El 28 de Marzo de 1916 la señora Elvira Huberty de Safons era alevosamente asesinada en su domicilio de Rivera, en circunstancia que se encontraba entregada al reposo, en compañía de una hijita de pocos años.

El asesino resultó ser Alfonso Custodio, sujeto de pésimos antecedentes quien cometió su crimen instigado por el esposo de la víctima Pablo Safons, quien le prometió entregarle por ello la suma de 150 pesos. Como en la primera tentativa Custodio no pudo realizar su bárbara empresa, debido a que Safons olvidó dejar abierta la puerta de la calle, Safons condujo a Custodio en el dormitorio de su esposa, retirándose momentos después diciendo a aquella que iba dar una vuelta.

A oscuras Custodio avanzó hacia el lecho, tirando después varias puñaladas a su víctima, hiriéndola en el brazo, pero como la niña, también herida, profiriese gritos Custodio sujetó a la señora con la mano izquierda, mientras que con la otra, en la que empuñaba el arma, le infería la terrible puñalada que le causó la muerte.

Safons huyó hacia la Argentina, suicidándose de un tiro en la cabeza, al saber que las autoridades de Paso de los Libres lo buscaban.

Custodio también huyó, siendo preso pocos días después.

De acuerdo con el pedido Fiscal ha sido condenado a la pena máxima.

A 20 años de Penitenciaría—El Tribunal Militar de Apelaciones ha confirmado la sentencia del Consejo de Guerra Permanente, que condenó al soldado Ramón García a la pena de 20 años de Penitenciaría, por muerte al sargento Aurelio Roque Gimeno.

García, que formaba parte del Destacamento en las canteras de la Unión, a eso de las 17 horas del 5 de Mayo último, cargó un máuser sigilosamente y lo disparó contra el sargento Gimeno, causándole una herida que le ocasionó la muerte momentos después.

Al ser interrogado García, dijo que había muerto a Gimeno porque lo había amenazado con darle unos palos en la cantina del batallón, hacía un mes o más días antes de que cometiese su delito.

De acuerdo con la sentencia dictada, pasará ahora a ocupar una celda en la Cárcel Penitenciaria.

El homicidio de un septuagenario—Leandro Pintos Bitancourt, un anciano de 71 años, se dedicaba en sus pagos, allá por Mataojo, 6.a sección del Salto, a cazar carpinchos viviendo con el producto que obtenía de los cueros de esos animales. Un vecino suyo, Pascual Minelli (hijo), había tenido a principios del año último, un incidente con Pintos Bitancourt, amenazándolo con un revólver, hecho que no tuvo consecuencias mayores, debido a la intervención de otro vecino.

El 12 de Febrero de 1916, Pintos Bitancourt se encontró con Minelli en campos del primero, cambiándose palabras agrias. Como el segundo hiciera ademán de sacar armas, el anciano disparó su escopeta sobre Minelli, causándole una muerte instantánea, pues recibió 24 heridas de balines.

Preso Pintos Bitancourt en circunstancias que iba a entregarse a la justicia, fué enjuiciado y remitido a la capital. La causa ha sido vista en juicio público, dictando el Juez doctor Méndez del Marco, una sentencia, por la cual da por compurgada la responsabilidad del encausado con los 19 meses que lleva de prisión.

En honor de Rey Pastor

Banquete de admiradores y compatriotas—

Por iniciativa de la Junta Patriótica Española, el sábado próximo será servido en Parque Hotel un gran banquete en honor del catedrático ilustre, Rey Pastor. Sus recientes triunfos, en el ciclo de conferencias que acaba de dar en Montevideo, han aureolado el nombre del matemático eminente. Esta demostración, a la que van a concurrir sus admiradores y compatriotas, promete revestir los caracteres de un verdadero acontecimiento. Lo merece el obsequiado, que prodigó generosamente en el Río de la Plata sus enseñanzas. En la secretaría del Club Español se reciben adhesiones hasta el viernes por la noche.

Funcionarios en viaje

Se encuentra en la capital el Intendente Municipal del Departamento de Durazno, Señor Carlos María Perichón.

—Hállase en la ciudad de Minas, el Jefe de la Sección Civil de la Contaduría General de la Nación, señor Francisco Medina (hijo).

—Regresó de San José, el Intendente Municipal, doctor Lorenzo Vicens Thievents.

EN EL PARQUE URBANO

Poneys y cochecitos—

La gente menuda que concurra al Parque Urbano y Playa de Ramírez durante la temporada veraniega que entra, tendrá, al igual de años anteriores, poneys y cochecitos para su recreo, los inafaltables poneys y los necesarios cochecitos que constituyen un complemento obligado del típico y popular paseo. El señor Agustín Souto, en efecto, se ha presentado a las autoridades edilicias solicitando la autorización del caso para establecer dicho recreo.

En las escuelas públicas

CONCURSOS A REALIZARSE—

La Dirección G. de Instrucción Primaria ha llamado a concurso, con plazo hasta el 31 de Diciembre, para proveer en efectividad la Dirección de las siguientes escuelas:

Canelones—Rurales N.os 5 y 25, de Juanicó y Costas del Tala, respectivamente.

San José—Rural N.o 6, de Estación Gutiérrez.

Flores—Rurales N.os 2, 14, 15 y 18, de Chacras, Totoral, Calzada Maciel y Rincón del Palacio.

Florida—Rurales N.os 8, 28 y 40, de Cuchilla de Paraná, Capilla del Sauce y Mendoza del Yí.

Durazno—2.o grado N.o 3, de Sarandí del Yí y rurales N.os 20 y 31 de Caballero y de Sarandí del Río Negro.

Minas—Rural N.o 13, de Tapes Chico.

Maldonado—Rural N.o 12, de Paso de Dutra.

Rocha—Rurales N.os 10, 31, 32, 38 y 41, de Ceigo, Picada de Chafalote, San Luis Abajo, Siete Cerros y Garzón Abajo.

Treinta y Tres—Rural N.o 6, de Yerbalito.

Cerro Largo—Rurales N.o 23, 39 y 48, de Cuchilla del Carmen, Sauce y Sauce de Tupambaé.

Tacuarembó—Rurales Nos. 7, 15, 28, 33, 35, 38, 39, 43 y 44.

Rivera—Rurales N.os 12, 14, 16, 17, 20, 23, 25, 28, 32, 35, 37, 38 y 46.

Artigas—Rurales N.os 4, 5, 11, 17, 18, 21, 22, 27 y 30.

Salto—1er. grado N.o de la capital y rurales N.os 2, 5, 13, 15, 16, 23, 25, 31, 32, 34, 35 y 38.

Paysandú—Rurales N.os 14, 16, 23, 29 y 50.

Río Negro—Rural N.o 26, de Sauce.

Soriano—Rural N.o 32, de Chacras de Mercedes.

Colonia—Rurales N.os 13 y 32, de Piedras de los Indios y de Colonia Lasalle, respectivamente.

EN MAR DEL PLATA

SERA HABILITADO EL PUERTO

El Presidente de la República Argentina expedirá dentro de poco un decreto autorizando una erogación de $ 25.000 m|n., con el fin de habilitar el puerto de Mar del Plata.

Las obras a realizarse deberán estar prontas antes de fenecer el corriente año.

La más grande conflagración del mundo

Refuerzos al frente italiano? — Motines austriacos

Más belgas fusilados — Tchecos que se rinden

(DE NUESTROS CORRESPONSALES Y DE LA AGENCIA HAVAS)

Frente occidental

PARIS 24—(Oficial) El ataque lanzado esta mañana al norte del Aisne se desarrolló de un modo extremadamente brillante, a pesar de la neblina. Hemos arrebatado en el primer golpe al enemigo formidables posiciones defendidas por las mejores tropas alemanas. Poco después hemos conquistado en el centro el fuerte de La Malmaison. Empujando hacia adelante y después de un combate encarnizado, hemos rechazado al enemigo de las canteras de Montparnasse. En nuestra izquierda, hemos arrebatado a los alemanes las aldeas de Allemant y de Vaudesson. En nuestra derecha, alcanzamos las alturas desde las cuales se domina a Pargry Filain. En el centro, rechazando a las reservas enemigas, nos hemos apoderado de la aldea de Chavignon. Nuestro avance alcanza a tres kilómetros y medio de profundidad. Las pérdidas del enemigo son considerables. Ya han sido capturados más de 7.500 prisioneros y un enorme material, entre el cual figuran veinte y cinco cañones pesados y de campaña. A pesar del tiempo muy desfavorable, la aviación rindió grandes servicios.

AMSTERDAM, 24—Una comunicación de Berlín con fecha de ayer da cuenta de que Von Holfforich ha sido relevado de sus funciones.

PARIS, 24—Telegrafían de Le Havre que informaciones recibidas de Bélgica dan cuenta de que 19 súbditos belgas, entre ellos algunas mujeres, han sido ejecutados en Gante acusados de espionaje.

LONDRES, 24—La Cámara de los Comunes rechazó la moción de Mr. Redmond por 211 votos contra 76.

LONDRES, 24 (Oficial)—El enemigo volvió a atacar ayer por la tarde las posiciones de la selva de Houthulst, punto de unión de los ejércitos anglo - franceses, siendo completamente rechazado.

Desde el día 22 del corriente, el enemigo lanzó siete contra-ataques, sin obtener el menor resultado.

Hemos tenido éxito en un golpe de mano realizado durante la noche al sudeste de Gavrelle, matando a numerosos alemanes y demoliendo varios abrigos.

Frente italo-austriaco

ROMA, 24—En la Cámara de Diputados el Ministro de Agricultura, señor Raineri, hablando de la situación agrícola del país declaró:

El ejército ha necesitado de dos millones de trabajadores del campo. Se necesitan 1.300.000 cabezas de ganado mayor, además de 300.000 caballos. El satisfactorio estado de la agricultura italiana permitió resistir en mayor medida que en otras naciones. Anunció que había obligado a ensanchar el cultivo de cereales en quince provincias. Recordó que el gobierno británico prometió facilitarnos las bodegas que puedan necesitarse para el transporte de abastecimientos. Terminó su discurso manifestando su confianza en que el país dará pruebas en el futuro de la disciplina tan necesaria en los graves momentos por que pasa el país. La Cámara aplaudió las declaraciones del Ministro de Agricultura.

El Ministro de la Guerra que se hallaba presente en la sesión contestó a las quejas formuladas por el diputado por el distrito de Castro Giovanni.

Recordó que en otras circunstancias había tenido oportunidad de manifestar ante la Cámara su alta admiración por las tropas sicilianas.

Ignoro—dijo este Ministro—si hay otras personas que no participan de mi opinión, pero por mi parte en este momento lo afirmo solemnemente.

Toda la Cámara aplaudió estas palabras del Ministro de la Guerra.

ROMA, 23 (Oficial)—Hemos rechazado a destacamentos austro-alemanes que atacaban nuestras posiciones en el monte Piana, Cadore, infligiéndoles pérdidas serias.

Esta mañana hemos reconquistado un elemento de trinchera que había quedado en sus manos. En el resto del frente hubo viva actividad en combate local. En el frente Juliano, hubo intensa lucha de artillería. Hemos derribado dos aviones, entre ellos, un alemán—Cadorna.

ROMA, 24.— Continúa siendo objeto de favorables comentarios el discurso de Nitti, quien expresó ideas de adhesión al gobierno, declarando que éste no debe ser entorpecido en circunstancias como las presentes, a menos que ello sea necesario para los intereses del país. En este caso — agregó el orador — sería necesario proceder inmediatamente, sin vacilaciones. El gobierno Boselli es demasiado endeble.

ROMA, 24.— «La Stampa» declara que los diputados del partido giolittiano votarán contra el presupuesto provisional mientras Bissolati y otros intervencionistas no presenten sus renuncias.

ROMA, 24—La "Agencia Stéfani" dice que el aviador que ayer, como lo anunció el comunicado oficial, abatió a dos aviones enemigos, es el capitán Baracca, el que obtuvo así sus 20 y 21 victorias.

En cinco minutos, en el pequeño espacio que desde el valle Gargaro se extiende hasta la zona de Podlaka, estos dos aviones fueron alcanzados por el infalible ametrallador de este bravo oficial.

Uno de estos aparatos, que es de fabricación alemana y que estaba tripulado por personal alemán, cayó en nuestras posiciones cerca de Gargaro. El piloto y el ametrallador fueron encontrados muertos.

El otro avión enemigo, se precipitó envuelto en llamas entre nuestras líneas y las del adversario, en los alrededores de Ceferinsee al norte de Podlaka.

ROMA, 24—Los diarios publican informaciones de Viena transmitidas vía Berna, según las cuales el diario "Fremdenblatt" dice que llegan dia-

tro austriaco que el general Cadorna expresó deseos de, en la semana última, iniciar una nueva ofensiva.

ROMA, 24—Según informaciones del frente el comando austriaco trasladó su artillería desde las posiciones de Tolmino a las de Bainsizza.

ROMA, 24—L'Idea Nazionale" dice que los formidables preparativos que se realizan para organizar las posiciones italianas en la campaña de invierno han llegado a tal punto de resistencia que aún mediando las circunstancias climatéricas y topográficas adversas al enemigo, puede esperarse en cualquier momento una sorpresa mediante una operación audaz.

ROMA, 24—Luis Barzini publica un artículo describiendo la situación austriaca mediante datos recogidos en documentos que le fueron facilitados por el supremo comando italiano. El articulista dice así:

La escasez de alimento en Austria parece ser terrible. Los italianos internados en Katzenau realizan el comercio vendiendo los paquetes de provisiones que les remiten sus familias y la cruz roja. Una anciana que se dedica a la reventa de esos comestibles a los oficiales austriacos paga 12 coronas por un kilo de arroz y 9 por uno de pasta de maíz. La carestía de artículos en todas las localidades austriacas es indescriptible. Por echar medias suelas al calzado se cobra 45 coronas. El traje más ordinario cuesta 300 coronas. Los motines de hambrientos son frecuentes y las fábricas de cañones Skodha debieron suspender en una ocasión sus trabajos por las revueltas populares. El sentimiento antialemán se va extendiendo, especialmente entre las clases pobres que se indignan al ver que una pequeña pero continua corriente de víveres va de Austria hacia Alemania. Las diferentes nacionalidades austriacas se revuelven en sorda agitación que revestirá terribles proporciones cuando lo estalle. Hasta ahora el gobierno ha logrado contener el disgusto popular y pugna por sostener la moral del pueblo asegurando que Italia está a punto de hacer la paz. Barzini concluye el artículo asegurando que puede decirse sin exageración alguna que aún cuando los aliados no ataquen el próximo invierno será el más rudo período para el enemigo, especialmente para Austria.

ROMA, 24—Ha causado vivísima impresión la publicación en el diario "Il Popolo d'Italia" de un trozo de carta que contiene esta frase: "Ahora yo también creo que debemos vencer" y está firmada por el diputado socialista oficial Claudio Treves, entusiasta pacifista que antes había pronunciado esta otra frase: "En el próximo invierno, nadie en las trincheras".

América frente al conflicto

WASHINGTON, 24—El teniente italiano Ballerino con pasajero, voló entre Langleyfield (Virginia) y la escuela de aviación de Mineala de New York, o sean 320 millas en tres horas y diez minutos sobre un biplano militar italiano.

Imperios centrales

BERNA, 23—Informan de Viena que de acuerdo con un arreglo reciente entre Austria y Holanda, Austria cambiará especialmente madera, aceite y grasa contra víveres.

Los Bancos holandeses, para facilitar las transacciones, adelantarán a los Bancos austriacos 4.000.000 de florines.

AMSTERDAM, 24 — El diario "Weser Zeitung" dice que en la sesión que el viernes último celebró la Cámara Baja austriaca, el diputado germano radical Kroy declaró que las tropas tchecas se habían rendido pasándose al enemigo.

El diputado radical tcheco Mr. Stunbrly, replicó que esas tropas habían hecho bien y que así debe reconocerse.

LONDRES, 24—Alemania proyectaría asegurar su supremacía en Dinamarca después de la guerra, restituyéndole parte del Schleswig septentrional contra una fuerte suma, así como ciertas concesiones.

La guerra en el mar

NUEVA YORK, 23 — La "Associated Press" publica un despacho de Washington anunciando que el Ministro de Holanda transmitió a La Haya las nuevas proposiciones norteamericanas para la liberación del "Nieuw Amsterdam" y otros barcos holandeses que se encuentran actualmente en los Estados Unidos.

WASHINGTON, 24—La Embajada de Inglaterra en esta capital remitirá mañana a la Legación de Suecia, sin examinar, tres bolsas de cartas capturadas recientemente en Halifax al llegar la misión económica sueca.

MADRID, 24. — Telegramas de Cádiz anuncian que en aquel puerto se recibió en las primeras horas de la mañana una larga comunicación radiotelegráfica del transatlántico español «Reina Victoria Eugenia». El comandante del transatlántico comunica a las autoridades marítimas de Cádiz que al amanecer ha sido detenido por un crucero británico, el cual conduce al «Reina Victoria Eugenia» a Gibraltar para verificar si se halla abordo el ex ministro alemán en la Argentina, conde Luxburg. Comunica también el comandante del «Reina Victoria Eugenia» que al salir de Montevideo para España fué detenido durante 14 horas, a la altura de la bahía de Maldonado, por el crucero británico «Glasgow», con el mismo objeto. Preguntado el comandante del crucero por qué causa detenía al «Reina Victoria Eugenia», contestó diciendo que era por sospechas de que se hallasen abordo algunas personalidades alemanas, y tal vez Luxburg.

AMSTERDAM, 24—Informan de Viena que el jueves algunas fuerzas navales ligeras austriacas hicieron un raid al Adriático Meridional con objeto de destruir transportes del enemigo, pero no vieron a ninguno.

de mano en la región del cerro de Tahure y al oeste de Auberive.

Se libraron vivas acciones de artillería en la margen derecha del Mosa.

Hemos rechazado un violento ataque del enemigo contra nuestras posiciones de la colina 344.

Otra tentativa alemana contra la cresta de Caurieres fracasó igualmente y el enemigo sufrió pérdidas sensibles.

LONDRES, 24—Las últimas noticias relativas a las operaciones de los franceses en la jornada última, dicen que éstos rechazaron violentos contra-ataques de los teutones.

El número de prisioneros apresados supera a 8.000 y el de cañones se eleva a treinta y dos.

Los socialistas en el frente alemán

PARIS 24—«L'Humanite», dice que los diputados socialistas alemanes del grupo de Scheideman realizan actualmente una campaña en el frente occidental para reanimar la moral de las tropas y prometer mejoras y ventajas políticas.

Ecos de la crisis francesa

ELOGIANDO LA DESIGNACION DE BARTHOU

PARIS 24—Los diarios constatan con satisfacción que la crisis ministerial duró solamente algunas horas y dan pruebas de que no tuvo mayor influencia sobre los asuntos del país y de la deposición inmediata del proyecto sobre empréstito presentado en el Consejo de Ministros.

Afirman su gratitud hacia Mr. Ribot que durante tres años consagró sus fuerzas al servicio de la patria y saludan simpáticamente a su sucesor Mr. Barthou, haciendo resaltar que este eminente hombre de estado, cuyo hijo único cayó gloriosamente en Alsacia al principio de la guerra, consagró a la defensa nacional toda su actividad y todo su alto talento ya sea con la palabra o con la pluma y estiman que contribuirá a conducir la guerra con energía y pasión.

«Le Matin», dice que después de la corta sesión de ayer, los Diputados aún expresando su pesar por la salida del Gabinete del Ministro Mr Ribot, se felicitaban en gran mayoría por la entrada en el mismo de Mr Barthou, dirigiéndose especialmente el elogio al vigoroso hombre político que hizo votar la ley sobre el servicio militar de tres años en el año 1913.

Ante la victoria de los republicanos

LONDRES, 24—"The Morning Post" dice que las victorias francesas son también las nuestras y que nuestras victorias son las de Francia.

En consecuencia todos los ingleses se alegrarán de la victoria de Petain tanto como si fuera la de Sir Douglas Haig.

Durante varios días nuestros Aliados han bombardeado el frente alemán que han capturado ahora y los alemanes han sufrido ciertamente tanto del bombardeo como del ataque, pues podemos estar seguros de que los alemanes no han abandonado una posición tan importante como el fuerte de la Malmaison sin oponer una resistencia desesperada.

La captura de la Malmaison tiene muy grande importancia, pues toma de enfilada al vertiente norte de Chemin des Dames en las pendientes del cual los alemanes se habían aferrado.

Todo como la llanura vecina se encuentra a merced de los franceses, y los alemanes más abajo tienen o que retirarse o tener la perspectiva de pasar un tiempo muy duro durante el invierno.

Con Chemin des Dames entre sus manos nuestros Aliados los franceses se encuentran en una posición mucho más ventajosa.

La captura de veinte y cinco cañones y de más de siete mil prisioneros, por más substanciales que sean estas garantías, son mínimas comparadas con los resultados tácticos prometidos por la victoria.

Combate en el Adriático

LOS AUSTRIACOS HUYEN

ROMA, 24—La Oficina del Estado Mayor de la Marina comunica que en la mañana del día 19 del corriente habiéndose señalado en el Adriático inferior un grupo de unidades enemigas ligeras, nuestros aviones y buques ligeros fueron en seguida enviados a atacarlos.

Nuestros aviones alcanzaron al enemigo y lo atacaron sosteniendo también un combate con aviones enemigos mientras que no fué posible el contacto entre buques ligeros porque los buques enemigos se apresuraron para refugiarse en la base de Cattaro.

Al mismo tiempo nuestros aviones atacaron y pusieron fuera a un submarino enemigo al oeste de Valona.

Nuestras unidades ligeras no sufrieron ningún daño y todos nuestros aviones regresaron indemnes a su base.

ATAQUE TEUTON

PETROGRAD, 24 (Oficial)—En el frente rumano el enemigo atacó en el sector de Okninsk.

No hay otra cosa que señalar.

SIN IMPORTANCIA

BUENOS AIRES, 24—Se quita importancia a la conferencia que celebrará esta tarde el Ministro de Inglaterra con el Presidente de la República tocante a ciertas declaraciones atribuídas al Ministro de Inglaterra.

Por comerciar con el enemigo

DOS CONDENADOS

PARIS, 24—La encuesta sobre las investigaciones del origen de los fondos que permitieron en Julio y Agosto de 1915 a los señores Lencir y Desouches constituir una sociedad para comprar el diario «Le Journal», puso de relieve que fondos extranjeros habrían servido para realizar esa operación. Los dos incalpados fueron detenidos por comerciar con el enemigo.

EL EMPRESTITO FRANCES PROXIMO

PARIS, 24—El tercer empréstito francés será limitado a 10,000 millones, al interés de 4 o|o, con los privilegios de las rentas perpetuas, exento de impuestos y reembolsable a partir de 1945.

Ofensiva austro-teutona

EN EL FRENTE ITALIANO

ron la ofensiva en el frente italiano y capturaron posiciones avanzadas italianas cerca de Flitch, Tolmino y una porción del norte de la meseta de Bainsizza.

ROMA, 24 (Oficial)—El adversario, con fuerte concurso de tropas y medios alemanes, hizo con fines ofensivos una concentración de numerosas fuerzas en nuestro frente.

El choque enemigo nos encuentra bien sólidamente preparados.

En la noche pasada un intenso fuego en diversos trechos del frente Juliano y un violento bombardeo con gran empleo de proyectiles conteniendo gases especiales, entre Rombon y la región norte de la altiplanicie de Bainsizza, marcaron el comienzo del ataque esperado, pero hacia el alba, a causa del mal tiempo, el fuego enemigo disminuyó de intensidad, al mismo tiempo que se apaciguaron las violentas ráfagas con que respondían nuestras baterías.—Cadorna.

RESTANDO IMPORTANCIA

BUENOS AIRES, 24—El gobierno no da importancia a las exageraciones publicadas con respecto al ministro británico y está satisfecho de las manifestaciones que éste hace quitando el alcance atribuído por comentarios suspicaces.

MENSAJE DE MACHADO A POINCARE

PARIS, 24—El Presidente de la República Portuguesa, doctor Bernardino Machado, telegrafió al Presidente de la República, Mr. Poincaré, agradeciéndole la afectuosa acogida y renovando las seguridades de la íntima solidaridad que une a las dos democracias.

Dice el doctor Machado que después de su visita a los heróicos soldados de Francia regresa más seguro que nunca en la victoria.

Mr. Poincaré agradeció esos calurosos elogios al ejército francés, a los cuales se mostró digno ayer, y se felicitó por haber admirado a las valientes tropas portuguesas. Mr. Poincaré dirigió al doctor Machado sus mejores votos por la grandeza y prosperidad de Portugal.

Agradecimiento merecido

A LA MARINA BRITANICA

LONDRES, 24—En la Cámara de los Comunes, el primer ministro, Mr. Lloyd George, anuncia que depositará la siguiente moción el lunes próximo:

"Que la Cámara presente sus agradecimientos a los oficiales, sub-oficiales y marinos de la flota por la abnegación que estos han desplegado en los mares durante más de tres años de esfuerzos, en medio de peligros incesantes, guardando nuestras costas y protegiendo al comercio, del cual depende el triunfo de la causa de los Aliados, contra los ataques de un enemigo bárbaro. Que la Cámara presente sus agradecimientos a los oficiales, sub-oficiales y soldados del ejército británico en campaña, así como a las mujeres pertenecientes al cuerpo médico y otros servicios auxiliares, por el coraje inquebrantable y resistencia de que han dado prueba en defensa del Derecho, a pesar de sufrimientos y privaciones sin iguales en la Historia, así como por su ardor para proseguir la tarea a que se han entregado hasta que la Libertad de la Civilización esté asegurada. Que la Cámara presente sus agradecimientos a las valientes tropas de los Dominios de las Indias y colonias, venidas de tan lejos a compartir con sus camaradas de las Islas Británicas los sacrificios y el triunfo del campo de batalla y a tomar su parte entera en la lucha por una libre humanidad. Que la Cámara presente sus agradecimientos a los oficiales y marinos de la flota mercante por la abnegación desplegada en la ejecución de su deber, transportando abastecimientos de importancia vital para los Aliados, a través de los mares en que rondan mortales peligros. Y que la admiración y reconocimiento de la Cámara vaya hacia aquellos que con valor y abnegación han ofrecido su vida a la patria y que la Cámara ofrezca al mismo tiempo sus simpatías a los parientes y amigos de éstos, en el dolor que sufren por ese hecho."

PRO-INDEPENDENCIA DE POLONIA

MOSCU, 24—Los delegados de 40 organizaciones polacas, que representan a los polacos de numerosos puntos del globo, celebraron el 100° aniversario de la muerte de Kosciusko. Se leyó un despacho llegado de Petrograd anunciando que el ministro de Relaciones Exteriores de Rusia, señor Terestchenko y los embajadores de Francia, Inglaterra, Italia y Estados Unidos, reunidos para celebrar la memoria de Kosciusko, declararon que la Independencia de Polonia es una de las condiciones de paz.

En Montecitorio

LAS MANIFESTACIONES DE ORLANDO

ROMA, 24 — En la Cámara de Diputados el Ministro del Interior hon. Orlando defiende con un brillante discurso su política.

Haciendo alusió a los hechos que se desarrollaron en Turín, el ministro declara que hay que hacer una distinción clara entre los ciudadanos de Turín y algunos rebeldes.

Turín queda para nosotros uno de los lugares santos del patriotismo y de la independencia italiana. Aunque dolorosos y graves, estos hechos, despojados de todas las exageraciones de que fueron rodeados en detrimento de nuestro prestigio en el extranjero, no representan que un episodio doloroso, pero inevitable de la política de libertad.

Por otra parte, jamás una política de reacción impidió los tumultos. Y este episodio aislado [del ministro] opone quince meses de tranquilidad interior jamás turbada, a pesar de las privaciones y sufrimientos soportados por nuestro pueblo y del que él no tiene ningún mérito. El mérito pertenece al pueblo italiano. Yo tuve el mérito, agrega, de haber tenido una confianza ilimitada en las virtudes y en el patriotismo del pueblo italiano. Su fórmula es la siguiente: "Mantener en el estado toda la fuerza y la autoridad necesaria para luchar en la guerra, de la cual depende la existencia misma de la patria, y al mismo tiempo, conservar inteiralmente todas nuestras libertades". (Muy vivos y prolongados aplausos).

La salud del Estado no puede estar en antitesis con el respeto de la libertad. El solo medio de asegurar la salud del Estado, es el de mantener entero y absoluto el respeto a la libertad. (Muy vivos aplausos).

El enemigo ya no tiene esperanzas en la victoria militar ni en poder vencer por el hambre a nuestro pueblo, admirable en su frugalidad y sacrificio, (vivas y aprobaciones) pero confía solamente en la loca ilusión de nuestras discordias. Invita a la concordia, a todos los que tienen una responsabilidad (ovaciones prolongadas, los diputados de pié gritan: viva Italia!). El más amplio respeto de la libertad significa el más ilimitado respeto hacia el régimen de libertad y democracia y, por lo tanto, en este momento es el elemento principal de nuestra fuerza, es el pueblo civilizado lo que para el espíritu es la bandera. (Muy vivos y [illegible]

Duelos de artillería

EN EL FRENTE ITALIANO

ROMA, 24 (Oficial) — El enemigo con fuerte concurso de tropas y medios alemanes efectuó con fines ofensivos la concentración de numerosas fuerzas en nuestro frente. El choque del enemigo nos encuentra bien preparados. Durante la noche pasada hubo un fuego intenso en varios puntos del frente Juliano y un violento bombardeo entre Rolston y en la región al norte de la meseta de Bainsizza, marcaron al principio del ataque y al amanecer a raíz del mal tiempo y el fuego del enemigo disminuyó y disminuyeron igualmente las violentas respuestas de nuestras baterías.

25 barcos hundidos

EN UNA SEMANA

LONDRES, 24—En la semana última hubo el siguiente movimiento de navíos mercantes en los puertos del Reino Unido: Llegaron 2.648 barcos y salieron 2.689.

Fueron hundidos 17 buques mercantes británicos de más de 1.600 toneladas y 8 de menos de 1.600 toneladas. Fueron atacados sin éxito 6 buques mercantes británicos.

Actualidad militar

LAS OPERACIONES EN FLANDES Y EL AISNE

Los "ases" de la aviación inglesa

LONDRES, 24—La «Agencia Reuter» recibió de una alta autoridad militar la siguiente exposición de la situación:

"El mal tiempo detuvo las operaciones el 12 del corriente. No se intentó nada además de los objetivos que habíamos alcanzado. Desde entonces estamos ocupados en hacer preparativos para franquear el lodazal que se extiende detrás de nuestro frente. Este período tranquilo fué interrumpido el 22 de Octubre por una operación relativamente poco importante en la parte septentrional de nuestro frente y que nos llevó a obtener más de lo que buscábamos en la región de Poelcapelle, en tanto que en la vía férrea de Ypres a Staden, a lo largo de un frente de un millar de yardas, no alcanzamos enteramente la totalidad de nuestros objetivos. Esta operación, en su conjunto, era absolutamente secundaria, si se la compara con las precedentes. Conviene insistir sobre ese punto porque los alemanes adoptan una nueva política de embustes. Hemos reducido a la nada la alegación alemana de que intentábamos practicar un boquete; de modo que los alemanes ensayan un nuevo método; afirman que los objetivos ingleses y franceses son mucho más importantes de los que en realidad tenemos en vista. Es una mentira deliberada. Nuestras órdenes eran precisas y no comprendían ningún objetivo alejado, contrariamente a lo que pretenden los alemanes. No intentamos nunca tomar Gheluvelt. No hubo allí ningún movimiento de infantería. No trasladamos allí un solo hombre.

Los franceses, en el Aisne, en el famoso Chemin des Dames, acaban de librar un ataque con muy buenos resultados Salvo en una aldea, alcanzan "grosso modo" la totalidad de sus objetivos en un frente de diez kilómetros. La operación tuvo gran éxito. Es el cuarto ataque librado este año por los franceses. Los alemanes, que intentaron establecer un contraste desfavorable entre los esfuerzos de los ingleses y los coloniales, intentan hoy sembrar la discordia entre los franceses y nosotros. Pretenden que los franceses no hacen nada y que el ejército francés está agotado. El ataque en el Aisne es la mejor respuesta a esos embustes."

Es exacto que los ingleses tiene este año mayor parte que los franceses en los combates. Pero la razón es evidente. Empezamos a luchar con un ejército activo muy pequeño, al que sacrificamos por defender a París y Calais y nada queda virtualmente de él sino el esqueleto, pero en estos dos últimos años hemos formado un nuevo ejército mientras que todo el peso de la lucha recaía sobre los franceses.

Hoy que ese ejército está constituído tomamos a nuestra vez el peso de la lucha y estamos prontos a continuar haciéndolo. Los franceses y los ingleses se entienden mutuamente a fondo; no hay entre ellos ninguna clase de celos o cualquier desinteligencia.

La autoridad que hablaba puso de relieve el hecho de que los bombardeos constituían una débil porción de la tarea de los aviadores, cuya función principal es dirigir el tiro de la artillería. Durante el mes de Setiembre hicimos 7964 tiros a raíz de las direcciones de los aeroplanos y en 1811 casos hemos reducido a silencio a las baterías alemanas. En el curso del mismo período los alemanes apuntaron contra 745 de nuestros cañones. Es esa una evaluación muy moderada de nuestros éxitos y esa evaluación no ha sido hecha sino después de un control. Relativamente a los aeroplanos derribados por nuestros aviadores, son hazañas a las cuales no se hace individualmente ninguna reclame, pero algunos de esos aviadores tienen en realidad en su activo records más elevados que cualquier otro ejército. Tenemos aviadores que han derribado más de 22 aeroplanos y un oficial inglés ha derribado 46 de ellos."

Ultimo momento

Hasta las 4.30 a. m.

(Información particular)

Exitos británicos

AEROPLANO QUE APARECE

LONDRES, 25—El boletín de medianoche, dice:

Hicimos algunos prisioneros en el curso de escaramuzas al sudoeste de Havrincourt.

La artillería alemana estuvo activa contra nuestras posiciones de la selva Houthulst.

Nuestros artilleros ejecutaron bombardeos destructivos en diferentes puntos y provocaron una fuerte explosión detrás de las líneas alemanas en el sector de Nieuport.

Uno de nuestros aeroplanos que había sido señalado como perdido el 21 del corriente, ha sido vuelto a encontrar.

EN EGIPTO

LONDRES, 25 (Oficial) — El comunicado del ejército de Egipto dice que no se produjo ningún cambio en el frente de Palestia.

Al rededor de una dimisión

UNA DUDA — CAUSAS ORIGINARIAS

Bulow o Kuchlmann?

NUEVA YORK, 25 — De La Haya anuncian que la Legación de Alemania manifestó a los periodistas no tener conocimiento oficial de la dimisión del canciller alemán.

LONDRES, 25—A pesar de que hace días que circulan rumores de que era inevitable una crisis en el gobierno alemán, ha causado impresión la noticia de la renuncia del canciller von Michaelis.

Parece que la causa origen de su dimisión radica en las divergencias producidas entre él y los jefes de los grupos monárquicos del Reichstag. También debe haber influído la oposición que hacen los socialistas.

NUEVA YORK, 25—Un telegrama de Amsterdam dice que vuelven a sonar los nombres del actual ministro de Relaciones de Alemania y del ex-canciller von Bulow para reemplazar a von Michaelis en el cargo de canciller.

Se dice también que la política [illegible]

Un regimiento entero cae ante el empuje francés

8.200 prisioneros

Los cañones apresados son 70

NUEVA YORK, 25—Entre sus abonados, la Associated Press ha distribuído una comunicación fechada en Francia, en la cual trasmitese las impresiones de los oficiales norteamericanos que presenciaron el último ataque francés al norte del Aisne. Todos se muestran admirados de la rapidez de la operación, así como de la pericia de los jefes franceses que, tratar de obtener el éxito máximo, no olvidan lo más mínimo en sentido de economizar vidas. Dicen que después de un huracán terrible de metralla, en medio de la humareda y protegidos por sus cañones, surgió de pronto una legión de «poilus» que se lanzó sobre las posiciones enemigas, ocupando las primeras casi sin bajas. Asaltos sucesivos siguieron al primero, al mismo tiempo que con su precisión maravillosa, la artillería fué avanzando en el terreno anteriormente revuelto por sus propios proyectiles. También emiten grandes elogios de la actuación de los aeroplanos, cuyos pilotos con admirable arrejo, descendían a corta altura de las posiciones fortificadas de los alemanas lanzando, a su vez, proyectiles, en tanto que otros se ocupaban de rectificar el tiro de la artillería de grueso calibre. Refieren los oficiales citados que vieron desfilar para retaguardia del ejército francés a grandes masas de alemanes prisioneros. También dicen que un regimiento de Granaderos de la Guardia cayó ante el empuje francés, pues los sobrevivientes fueron tomados prisioneros.

LONDRES, 25—Dicen de París que han sido contados hasta la tarde 8.200 alemanes tomados prisioneros en ocasión del reciente avance en el Aisne.

PARIS, 25—Dice así el boletín de las once de la noche: Al norte del Aisne, la artillería alemana estuvo activa en el sector de La Royere, Les Bovettes y en la región de la selva Malmaison.

Nuestro nuevo frente va del monte des Signes a Chavignon. El enemigo no intentó ninguna acción de infantería.

Nuestras patrullas enviadas en la región de Chavignon y Vaudesson trajeron gran número de prisioneros.

Los carros de asalto desempeñaron un papel importante en el ataque de ayer. El número de prisioneros pasa actualmente de 8.000.

El material dejado por el enemigo en nuestras manos no ha sido aún inventariado. Hasta ahora han sido contados 70 cañones, unas 30 minenwerfer y 80 ametralladoras.

Hemos ejecutado dos golpes de mano con buenos resultados en Champagne, al nordeste de Prunay y monte Haut, trayendo unos 15 prisioneros.

Hubo vivas acciones de artillería en la orilla derecha del Mosa, en la región de Samogneux, Vacher, Ville de Chaume y al oeste de Douaumont.

Amudsen contra Alemania

DEVUELVE SUS CONDECORACIONES

LONDRES, 25—Desde Cristiania avisan a la Agencia Reuter que el célebre explorador Amundsen devolvió al ministro alemán las condecoraciones con que le agració Alemania por sus exploraciones y estudios en las regiones polares, manifestando que realiza ese acto en señal de protesta personal contra el crimen de los alemanes al dar muerte a pacíficos marinos noruegos, en el Mar del Norte, el 17 del mes en curso.

Sucesos rusos

NUEVO COMANDANTE SUPREMO?

Actividades alemanas

NUEVA YORK, 25—Dicen de Petrograd que el primer ministro Kerensky ha pronunciado un discurso en el Parlamento provisorio, en el cual recalcó la actividad de los alemanes en el Golfo de Riga, diciendo que las responsabilidades de ese éxito del enemigo recae sobre quienes han tratado por todos los medios de anarquizar al ejército y a la marina.

Aludió los triunfos obtenidos en Galitzia antes de aquella circunstancia y manifestóse convencido de que, a no haber existido la propaganda de quienes, traicionando a Rusia, ayudaron al enemigo, tal vez para fin del año en curso se habría conseguido la paz.

Terminó exhortando a que el pueblo coopere en los esfuerzos para terminar lo más pronto posible esta cruenta guerra.

LONDRES, 25 — Un informe de Petrograd anuncia que los barcos alemanes han bombardeado las costas rusas de la región de Werder, así como en otros puntos.

Se dice también que es posible que el general Boukonine sea designado general en jefe de los ejércitos.

El ex-ministro de Bolivia en Londres

CONDENA QUE SE LE HA IMPUESTO

LONDRES, 24—Se ha expedido la sentencia en el juicio seguido contra el Ministro de Bolivia en esta capital señor Suarez, condenándosele al pago de la suma de 16.000 libras esterlinas, con la orden de ejecución sobre sus propiedades. El juez llama al señor Suarez fugitivo de la justicia por que se fué a París después de prometer al Tribunal que pagaría aquella suma que debía. Hace también notar que el señor Suarez en las actuaciones anteriores del proceso dejó la convicción de ser un hombre en cuyo juramento no se podía confiar. Una carta del Ministerio de Relaciones Exteriores ha dejado establecido que el gobierno de Bolivia ha cancelado el nombramiento del señor Suarez.

Los submarinos para Chile

SANTIAGO DE CHILE, 24—Las noticias que se reciben de New London anuncian que los tripulantes de los submarinos están bastante adiestrados en el manejo de las naves y la instrucción táctica de halagadores resultados.

EN MERCEDES

Ha sido presentado a la Intendencia Municipal de Mercedes, un proyecto relativo a la construcción de un teatro de Verano en la Rambla y una pista para patinaje, en condiciones muy ventajosa para el Municipio.

El proyecto se halla a estudio de la Junta E. Administrativa de aquel Departamento y en breve será elevado al Ministerio del Interior.

La Intendencia de Río Negro

Se da por seguro que el City Bank contestará afirmativamente respecto al préstamo de ps. 20.000 que solicita la Intendencia de Río Negro. Se trata de una suma imprescindible, si se ha de concluir el edificio municipal, empezado hace tiempo. En su viaje a Fray Bentos, el Presidente de la República había pro-

ULTIMAS NOTICIAS

Más detalles de la victoria francesa

Ataque austro-teuton en el frente italiano

Crisis alemana — Barcos hundidos

Machado se manifiesta feliz

PARIS 24—Antes de marcharse el Presidente de Portugal recibiendo a un representante de la «Agencia Havas» en el tren que debía conducirlo a la frontera española, declaró que tenía motivos para alegrarse de la feliz oportunidad que hacía conducir su pasaje por París con la feliz acción ofensiva de los franceses y sus admirables Aliados en la región que había recorrido últimamente y que estaba desvastada por la barbarie alemana.

El empuje de los franceses

MAGNITUD DE LA VICTORIA

26.000 bajas alemanas

PARIS, 24—Ayer todavía fué gloriosa la jornada para los Aliados.

Los franceses hundieron a los mejores cuerpos alemanes que se mantenían en el único ángulo saliente frente a sus líneas en Aisne.

Atacando las posiciones dominantes en manos de los adversarios desde el sector de Laffaux hasta el de Laroyere los franceses bajaron hasta los fondos del valle del Ailette y se apoderaron de dos sitemas de trincheras sostenidos por formidables reductos establecidos en una cantera como la de Montparnasse que pudo abrigar 10.000 soldados.

También arrebataron al enemigo aldeas y alturas a la punta de la bayoneta.

Los alemanes no tendrán la excusa de la sorpresa.

Preveían el ataque desde hace varios días, es decir con grandes preparativos para la resistencia, comprendiendo a un número inusitado de baterías.

Las mejores tropas esperaban a los asaltantes encontrando a un enemigo cuyos medios eran sesiblemente iguales.

Los alemanes esperaban que los franceses se encontrarían en la imposibilidad de tener éxito en una acción ofensiva antes del año 1918.

Mientras los franceses apoyaban

tándolos en todas partes donde lo desea.

"L'Echo de París" dice que el Kronprinz perdió 26.000 hombres y espera de la victoria del Aisne un retroceso estratégico de los alemanes y acciones decisivas en la llanura de Laen.

Los críticos militares ponen de relieve la importancia táctica de las ganancias obtenidas por los franceses.

Crisis alemana

Michaelis dimite

DESAVENENCIAS CON AUSTRIA

LONDRES, 24—Dice un telegrama de Berlín que ha dimitido el canciller alemán Michaelis.

NUEVA YORK, 24—Informan de Amsterdam que la renuncia del canciller alemán coincidió con el regreso del ministro de Relaciones Exteriores de su viaje a Viena, donde conferenció largamente con el canciller austriaco.

Circula el rumor de que el doctor Kuehlmann llevó una misión especial de Michaelis cerca del canciller austriaco y que su gestión fracasó, ante cuya desavenencia el canciller alemán consideró imposible poder continuar en su elevado cargo.

8.000 alemanes prisioneros

PARIS, 24 (Oficial)—La noche pasó en calma en el frente de ataque al norte del Aisne.

El enemigo no intentó ninguna reacción de infantería y bombardeó solamente las nuevas líneas.

Estamos organizando el terreno conquistado.

La cifra de prisioneros actualmente enumerados se eleva a ocho mil, entre los cuales ciento sesenta oficiales.

Los Estados Mayores de tres regimientos, comprendidos tres coroneles, se encuentran entre los prisioneros.

La lucha de artillería fué bastante viva al este y oeste de Cerny.

Nuestros reconocimientos pene-

Comercio, Industrias, Finanzas y Marítimas

BOLSA

Montevideo, Octubre 24 de 1917.

1.a RUEDA

Deuda Consolidada

$ 9.400 al contado . . 72.60 0|0
11.100 idem idem . . 72.60 "
1.700 para mañana . . 72.60 "
1.700 para fin de mes . 72.60 "

Empréstito de Conversión

$ 37.300 para fin de mes . 94.20 "
27.975 idem idem . . 94.20 "

Deuda Interna 1916

$ 1.000 para mañana . . 101.20 0|0
1.000 idem idem . . 101.20 "
10.000 para fin Noviemb. 101.60 "

Banco Popular

100 acciones para fin de mes 92.70 0|0

Títulos Hipotecarios—Serie F

$ 5.000 para mañana . . 98.50 0|0
5.000 idem idem . . 98.50 "

Títulos Hipotecarios—Serie H

$ 20.000 para mañana . . 98.00 0|0

Títulos Hipotecarios—Serie I

$ 10.000 para mañana . . 98.00 0|0
15.000 idem idem . . 98.00 "

Títulos Hipotecarios—Serie P

$ 10.000 para mañana . . 98.00 0|0
2.000 idem idem . . 98.00 "
2.500 idem idem . . 97.90 "

Títulos Hipotecarios—Serie Q

$ 10.000 para fin de mes . 98.10 0|0
5.000 idem idem . . 98.10 "

Títulos Hipotecarios—Serie R

$ 1.500 al contado . . 97.90 0|0

2.a RUEDA

Deuda Consolidada

$ 9.100 para fin Noviemb. 72.10 0|0
8.400 para mañana . . 72.50 "
1.700 para fin de mes . 72.60 "
23.500 para mañana . . 72.50 "
6.100 para fin de mes . 72.60 "
1.700 idem idem . . 72.60 "
9.100 para mañana . . 72.50 "
6.100 para fin Noviemb. 72.00 "
9.100 para mañana . . 72.50 "
14.100 idem idem . . 72.50 "
1.700 para fin de mes . 72.60 "
28.500 para mañana . . 72.50 "
9.100 para fin de mes . 72.60 "
17.000 para fin Noviemb. 72.10 "
1.700 idem idem . . 72.10 "
17.000 para mañana . . 72.50 "
9.400 para fin Noviemb. 72.10 "
18.800 para fin de mes . 72.60 "
1.700 para fin Noviemb. 72.10 "
4.700 idem idem . . 72.10 "

Deuda Interior 1916

$ 10.000 para fin de mes . 101.30 0|0
5.000 idem idem . . 101.30 "

Banco Popular

100 acciones fin Noviembre 93.30 0|0
100 idem para fin de mes . 92.70 "
100 idem para fin Noviembre 93.30 "

Empréstito de Conversión

$ 2.424.50 para mañana . 94.00 0|0
37.300 para fin de mes . 94.20 "

Deuda Nacionalización del Puerto

$ 6.000 para fin de mes . 96.00 0|0

Títulos Hipotecarios—Serie F

$ 5.000 para mañana . . 97.90 0|0
6.000 idem idem . . 98.00 "
1.600 idem idem . . 98.00 "
1.000 idem idem . . 98.00 "

BOLSA DE COMERCIO DE BUENOS AIRES

(Por telégrafo)

Buenos Aires, Octubre 24 de 1917.

Cédulas Argentinas, Ley 8172, 97.90. Id id. Ley 9155, 1.a serie, s/c. Id id. Ley 9155, 2.a serie, 96.80. Crédito Argentino 1911, 88.50. Pavimentación Trimestral, 90. Certificados Municipales, 95.80. Consolidada 6 o|o, 3.a serie, 85. Id 5 o|o, 2.a serie, 70.20. San Nicolás, 24.30. Quebrachales Fusionados, 96. Puerto Sastre, 3.10. La Tandilera, 130. Sansinena, 174. Marina Mercante, 141. Banco Español, 80 o|o, pago, 83. Banco Galicia, 77.50. Banco de Italia, 84. Banco Español, 119. Banco Hogar Argentino, 112. Banco Comercial Italiano, 100.50. Bonos Consolidación Banco Francés, 80.

Cambios

TIPOS DEL DIA

Tipos de mostrador y para el pago de letras

De £ 20 hasta £ 200.—Francos, Liras y Pesetas, 500 hasta 5.000.—Marcos 400 hasta 4.000 y $ 100 ams. hasta 1.000.

	90 d|v	Vista
Libras esterlinas	55 11|16	55 1|16
Francos	6.375	6.295
Francos (Amberes)		6.295
Liras		8.335
Pesetas (Madrid y Barcelona)		4.625
Pesos americanos		91.90
Francos suizos		4.995

De £ 201 hasta £ 600.—Francos, Liras y Pesetas, 5.001 hasta 15.000.—Marcos 4.001 hasta 12.000, y $ 1.00 hasta 3.000 (americanos).

	90 d|v	Vista
Libras esterlinas	55 3|4	55 1|8
Francos	6.38	6.30
Francos (Amberes)		6.30
Liras		8.34
Pesetas (Madrid y Barcelona)		4.63
Pesos americanos		91.80
Francos suizos		5.—

Cantidades mayores

Londres	55 1|4	55 3|8
París	6.34	6.36
Italia	8.57	8.60
España	4.70	4.72
Nueva York	91.20	91

El cambio sobre Río de Janeiro

19:900.

Cambio de Río sobre Londres

13 1|16.

El cambio sobre Buenos Aires

Girador 2.40 o|o.
Tomador: 2 3|4 o|o.

DESCUENTOS

Banco de la República

Vales	7 a 7 1|2 o|o	
Conformes	6 1|2 " 7	"
Descuentos	5 1|2 " 6	"

Otros Bancos

Vales	8	o|o
Conformes	7 1|2 a 8	"

Deuda consolidada

SU COTIZACION EN LONDRES

Durante el mes de Octubre la Deuda Consolidada del Uruguay se cotizó en Londres a los tipos siguientes:

Octubre 2	71.00	o|o
" 5	71.25	"
" 13	71.50	"
" 16	71.50	"
" 19	71.75	"
" 23	72.50	"

Caja Argentina de Conversión

Movimiento de oro realizado en el día Ley 3871:

	$ oro sellado
Saldo en caja	261.595.980.955
Ley 9480 (en las legaciones): Saldo en caja	55.256.373.620
Circulación $ m|l	1.013.132.674.30

Circular comercial

El señor Carlos Montaldo, establecido con agencia marítima en Buenos Aires, nos envía la siguiente circular: Muy señor mío: Me es grato poner en su conocimiento que a pedido de mis numerosos clientes de la República Oriental del Uruguay he resuelto establecer en esta ciudad en la calle Cangallo 382 una agencia marítima y de comisiones cuya principal dedicación será los embarques para los puertos de la República O. del Uruguay y especialmente para Montevideo. Con el fin de asegurar tráfico regular y continuo cuento con los elementos de los señores Vidal y Battestini de Montevideo quienes me han honrado con la consignación de sus vapores. Esperando contar [illegible]

Bolsa de Paris

PARIS, 24—Esta Bolsa de Comercio operó con actividad.

Los títulos de 3 por ciento se vendieron a 62.25 francos.

El empréstito de guerra de 5 por ciento obtuvo 88.55.

La libra esterlina se vendió a 27.18 francos.

Las acciones del Banco Español del Río de la Plata cerraron a 323 1|2 francos.

Cotización de Acciones

Tipos a que se han cotizado ayer en Londres, las acciones de los siguientes Bancos:

Londres y Río de la Plata, 35; Británico de la América del Sur, 18; Londres y Brasil, 23 1|2; Anglo-Sudamericano, 7 1|2.

El cambio alemán

El corresponsal que tiene en Stokolmo, el "New York Globe", trasmite a su diario el siguiente telegrama: "El cambio de la moneda alemana sigue bajando. La semana pasada el marco llegó a cotizarse a 37.50 ores cuando el cambio normal es de 90 ores por marco.

En vista de esta nueva depreciación, la más acentuada producida hasta ahora, los alemanes tratan por todos los medios de levantar el cambio. Recientemente comenzaron a recoger, por medio del Banco Imperial Alemán toda clase de artículos de plata propios para exportar, así como el oro y las piedras preciosas.

La exportación a los países escandinavos de diversa clase de objetos de lujo y especialmente de colecciones artísticas por las cuales se pagaron altos precios, ha sido objeto de críticas y se ha propuesto prohibir tales importaciones a menos que sea traída conjuntamente una cantidad equivalente de artículos de necesidad.

Aumentan las dificultades de trasporte en Alemania y el precio de los pasajes ha sido elevado al doble para contrarrestar el deseo de viajar.

El Frigorífico Artigas

Faenas de ensayo—

Tal como lo anunciamos, el nuevo frigorífico, que viene a corregir males palpados en años anteriores por quienes se dedican a la cría de reses, inició ya los trabajos. Trabajos de ensayo que se ampliarán a medida que las instalaciones se completen.

Anteayer se faenaron 26 animales, comprándose 91 ayer de mañana. Falta la instalación de amoníaco para los depósitos fríos. Hasta ahora, los animales faenados se dedican a conserva. Para mediados del otro mes los trabajos habrán tomado ya algún vuelo.

Cuatro millones de cueros

LO QUE SE LLEVA A ESTADOS UNIDOS—

En los nueve primeros meses del corriente año han salido de la Argentina 4.000.000 de cueros vacunos, descompuestos en 1.500.000 de cueros secos y 2.500.000 salados. Estados Unidos se ha llevado más de la mitad del cargamento.

LOS CEREALES EN EL EXTERIOR

CHICAGO, 24 — El maíz mixto americano de embarque en Diciembre se ha cotizado en la segunda rueda de ayer a 116 1|4 centavos oro americano por bushel; de embarque en Enero, a 113 3|8 y de embarque en Mayo, a 110 5|8.

Anteayer para las mismas fechas de embarque ha cerrado a 110 7|8, 111 1|2 y 110 1|4 centavos oro americano por bushel, respectivamente.

DULUTH, 24—El lino de embarque en Octubre, se ha cotizado en la segunda rueda de ayer a 313 1|4 centavos oro americano por bushel, y de embarque en Diciembre, a 307 1|2.

Anteayer para las mismas fechas de embarque, se ha cotizado a 311 y 306 1|4 centavos oro americano por bushel, respectivamente.

Vapores frigoríficos

GESTIONES DE LOS ALIADOS—

Inglaterra, Francia, Italia y Estados Unidos, en este orden, necesitan imperiosamente carnes vacunas y ovinas y se preocupan en forma activa de acrecentar los elementos indispensables para su transporte. En Inglaterra se están transformando varios paquetes para dotarlos de cámaras frigoríficas y destinarlos a la navegación al Río de la Plata. Ahora llegan informes de Nueva York, de que allí también se están alistando cinco vapores de gran porte que vendrán al Plata para regresar con carne.

MERCADO DE ALGODON

NUEVA YORK, 24—El algodón para entregar en este mes se vendió ayer a 28.16 centavos la libra, para Octubre a 26.95 centavos; para Noviembre y Diciembre, a 26.71, y a 26.60 para Enero y Febrero de 1918.

LIVERPOOL, 24—Para las entregas en este mes el algodón se cotizó ayer a 19.36 peniques la libra; para Octubre, a 19.36; para Noviembre y Diciembre, a 19.21 y 19.00 para Enero y Febrero de 1918.

Se vendieron ayer en este mercado, 3.000 pacas de algodón.

Evolución comercial

Luis Bianco ha prometido en venta a Juan Gubitosi (hijo) las existencias de su casa de negocio sita en la calle 18 de Julio 52 (Unión).

Registro de marcas

Los señores Barbosa Caravia y Cía., apoderados del señor Francisco P. Mariátany, de Barcelona, solicitan el registro de la marca "San Graal", destinada a distinguir los artículos comprendidos en la categoría 8, clases 61, a 71.

Novedades marítimas

VAPORES EN VIAJE

«Reina Victoria Eugenia», español del Río de la Plata para Barcelona, llegó anteayer a Cádiz.

«Hollandia», holandés, reanudó su viaje para el Río de la Plata saliendo de Santa Lucía, Antillas, el lunes último.

«Zeelandia», holandés, del Río de la Plata para Amsterdam, llegó el martes a Nueva York.

«Kennemerland», holandés, de Amsterdam para el Río de la Plata salió anteayer de Pernambuco.

VAPORES FRIGORIFICOS

Comunican de Nueva York, que allí se están alistando cinco vapores de gran porte para cargar carne congelada en el Río de la Plata.

Correspondencia para el exterior

Amazon, vapor inglés, para Santos, Río de Janeiro, Bahía, Pernambuco y Lisboa, saldrá el 25 del corriente.

Correspondencia ordinaria 22 horas del 24. Recomendada 20 h. del mismo.

«Catalina», vapor español para Santos, Río de Janeiro, Las Palmas, Canarias y Barcelona, saldrá el 29 del corriente.

Correspondencia ordinaria [illegible]

Operaciones en ganados

Noticias epistolares que acabamos de recibir de Río Grande nos traen los siguientes informes sobre operaciones ganaderas:

Los señores Flores de Cunha y Hnos. compraron en la República Oriental 43 toros Hereford a 151 y 200 pesos; 7 toros Durham en 200 y un ternero de galpón, puro de pedigrée, por 650.

—El señor Miguel B. de Almeida vendió 26 toros Durham, en comisión, pertenecientes a los señores Flores da Cunha Hnos., de Livramento, a precio que fluctúa entre 450 y 500 $ moneda brasileña, cada uno.

—Don Belarmino Coelho, de Livramento, compró al hacendado Pío Martins, por 280 $, una vaca que dió un peso bruto de 605 kilos, 339 kilos de carne y 40 de grasa. Otra vaca del señor Martins dió en pie 636 kilos y después de faenada 346 de carne y 70 de grasa.

—El señor Tomás Bruce, representante del Frigorífico Swift, ha comprado en Soriano 3000 novillos, de los cuales algunos lotes han sido ya embarcados para Montevideo.

—El precio de lo pagado puede calcularse en 115 milésimos el kilo.

—El señor Mauricio Petit, fuerte ganadero del departamento de Tacuarembó, acaba de adquirir en compra al señor Luis J. Supervielle un espléndido plantel de vacunos normandos puros de pedigrée, compuesto de 12 vacas y 11 terneros, en la suma de $ 8.500.

REMATES A EFECTUARSE

Día 25

Antonio S. Zorrilla, a las 4 de la tarde, de la casa calle Buenos Aires 329.

—José L. Laugarou a las 2.30 p. m. en el vestíbulo de la Bolsa de Comercio, de 1098 hectáreas de campo situado en Pan de Azúcar (Maldonado).

Mercado de Cereales

TRIGO

El mercado para este cereal continúa bastante encalmado por falta absoluta de interés. Se vendieron unos pequeños lotes de artículo bueno a $ 5.40. Queda el mercado sin compradores y con precios nominales:

	100 kilos
Superior del litoral	Sin cotización
Buenos id id	"
Regulares id id	"
Superiores del interior	"
Buenos id id	"
Regulares id id	"
De fideos bueno a superior siclase	"
Id regulares	"

ENTRADAS

Por Estación Central: a I. G. Marini 153 bolsas.

Por Vía Fluvial: a M. Ondrignette 596 bolsas.

MAIZ

Ha reinado poco interés cotizándose con flojedad y precios en baja. La escala que indicamos es la que rige.

Cuarentino seco	$ 4.30 a 4.35
Id regular	" 4.10 " 4.15
Común bueno seco	" " 3.75
Ir regular	" 3.65 " 3.70
Morocho, bueno, seco	" 3.75 " 3.80
Id regular	Nominal

ENTRADAS

Por Estación Central: a José Liard 462 bolsas, á E. Storace 154, a R. E. Butler 613, a Vanini Hnos 55, a J. Etcheverry 293 a Molina y Cía. 26, a R. y Achard 60, a A. Cirio y Cía. 41, a Taranco y Cía. 66, a Julio C. Delucchi 28, a Juan Peluffo y Hnos. 71.

Por Vía Fluvial: á la orden 445 bolsas.

LINO

Sin cambio y con precios nominales:

Base 6 o|o. cuerpos extraños para exportación	Nominal
Consumo limpio	"
Id según limpieza	"

FORRAJES

	100 Kilos
Alfalfa superior	Nominal
Id buenas	"
Mezclas superior	"
Id buenas	"
Pasto superiores	"
Id buenos	"
Paja	"
Paoto cuchilla y bañadl	"
Id de Millán	"

DIVERSOS PRODUCTOS AGRICOLAS

	100 kilos
Cebada según clase, con bolsa	Nominal
Avena buenas, de estación	$ 3.90 a 4.00
Id regulares, id	" 3.70 " 3.80
Granza de campaña	Nominal
	10 kilos
Porotos manteca	" 2.10 " 2.20
Id blancos chicos y sanos	" 1.30 " 1.40
Varias clases y colores	" 0.70 " 0.80
Alpiste bueno a superior	" 0.75 " 0.80
Id regular	" 0.50 " 0.60
Paja de escoba según clase, metro	" 0.25 " 0.40
Semilla de guinea según clase, los 100 kilos	$ 2.20 " 2.60
Papas nuevas del país	No hay

INDUSTRIA HARINERA

	10 Kilos
Harina especial, según marca	Nominal
Id extra, id id	"
Id 1.a, id id	"
Id 2.a, id id	"
Id de maíz	$ a 0.75
	100 K.
Afrecho con bolsa, según fábrica, consumo	$ 2.80 a 2.90
Id id exportación	Sin cotización
Afrechillo, consumo	$ 2.90 a 3.00
Id exportación	Sin cotización
Granzas	" a 3.80

ENTRADA DE FRUTOS Y CEREALES

Día 23

Por Estación Central: 746 bolsas lana, 36 fardos id, 70 cueros vacunos secos, 20 id id salados, 19 atados y 4 fardos lanares, 2 cueros potro, 3 atados becerros, 1 atado corderos, 5 bolsas cerda, 153 bolsas trigo, 1882 id maíz.

Por Vía Fluvial: 596 bolsas trigo, 445 id maíz, 500 id papas.

Mercado de lanas

ENTRADAS

Por Estación Central: a J. Etcheverry 10 bolsas, a Angel Bonilla 34, a Balparda y Cía. 56, a Viuda de J. I. Aguerre 27, a E. Armas é hijos 12, a M. Allende y Cía. 111, a F. P. Arrosa 29, a S. y Patrón 112, a L. San Martín 10, a Pesquera y Cía. 20, a A. Guichón 14, a H. y Goicoechea 61, a J. Piá y Rodríguez 18, a L. Silvera 15, a F. P. Arrosa 38, a P. J. Etchemendy 6, a Wilson Hnos. 49, a T. y Lessa 24, a S. y Diverio 16, a Wenz y Cía 10, a A. B. y Dall 10, a S. J. Goyena 24, a A. H. Jackson 36 fardos.

Frutos de barraca

CUEROS VACUNOS SECOS

La colocación de estos cueros sigue efectuándose con plaza regularmente activa, obteniéndose como precios más viables los que señalamos en la escala siguiente:

	10 kilos
Lotes matadero superiores sin garrapata, pelo de invierno	$ 8.35 a 8.40
Id campo buenos a superiores, sin garrapata, pelo de verano	" 8.25 " 8.30
Id id regulares a buenos, poca garrapata, pelo invierno	" 7.80 " 8.00
Id id con recargo de garrapata, según estado	Sin comprad.
Id inscriptos sin garra [illegible]	

pata	" 8.80 " 9.00
Id id con garrapata	" 4.40 " 4.50
Id nonatos al barrer	" 8.80 " 9.00
Id id de vientre e inservibles	" 2.00 " 2.20
Fronterizos buenos lotes, con poca garrapata, pelo invierno	" 8.00 " 8.10
Id según recarge de garrapata	" 7.00 " 7.30
Entre Ríos buenos lotes, de pelo	" 8.20 " 8.30
Correntinos, conj. buenos, según proporción	
Id id regulares, id id	
pelo, despachado	Sin comprad.
Paraguayos, conj. buenos, angestes, mayoría pelo, despachado	"
Cuyabanes, buenos lotes	"
Id inferiores a regulares	"

CUEROS VACUNOS SALADOS

Puede seguir considerándose corriente la situación del mercado para este fruto. Los precios que rigen son los detallados.

	Uno
Novillos, lotes consumo y matadero, según peso, etc.	$ 9.60 a 9.80
Vacas id id, id id	" 8.60 " 8.80
Vaquillonas id id id id	" 7.60 " 7.80
Novillos, lotes recargo de epidemia	" 9.30 " 9.50
Vacas id id	" 8.30 " 8.50
Vaquillonas de 15 a 17 kilos arriba, sin garrapata	" 7.30 " 7.50
Terneras, de 10 a 14 kilos arriba, id id	" 3.70 " 3.90
Becerros de menos de 10 kilos	" 2.30 " 2.50
Nonatos de rodeo, bien sacados y buen tamaño, sin tajos	" 1.70 " 1.20
Id id id regulares	" 0.90 " 1.00
Id id vientre	" 0.15 " 0.20

PIELES LANARES

Va colocándose toda la buena mercadería que se ofrece, sin ser el interés pronunciado. Como precios más fáciles de obtenerse señalamos los siguientes:

	Kilo
Merinos: 1|2 lana arriba según conjunto	$ 9.00 a 9.50
Id 1|4 id id id	" 8.00 " 8.20
Cruzas: 1|2 id id id	" 9.50 " 10.00
Id 1|4 id id id	" 8.40 " 8.60
Brasileros y fronterizos: 1|2 lana arriba	" 9.00 " 9.50
Id id id 1|4 id id id	" 8.00 " 8.20
Maldesechos	" 0.83
Pelados	" 4.50
Id Maldesechos	" 0.50
Corderitos, 10 piezas	" 0.55

CUEROS DE POTRO

Se cotizan dentro de la escala indicada:

	10 kilos
Sanos	$ 5.00 a 5.10
Mal desechos	" 2.55 " 2.60
Inservibles	" " 1.45
	Uno
Salados	$ 3.80 a 4.00
Potrancas saladas	" 1.95 " 2.00
Potrillos	" 0.10 " 0.20

CUEROS SILVESTRES

	Kilo
Ciervos anchos	$ 0.32 a 0.31
Id. angostos	" 0.33 " 0.35
Nutrias sacadas como bolsa o abiertas por el lomo libre de inservibles	" 0.85 " 0.90
Id. chicas y abiertas por la barriga, id id	" 0.42 " 0.45
	Uno
Carpinchos de cuenta	$ 0.30 a 0.35
Lobo grande de río	" 1.20 " 1.30
Id medianos	" 0.60 " 0.66
Venado	" 0.14
Cabra	" 0.50 " 0.60
Zorros con cola	" 0.25 " 0.30
Id sin cola	" 0.12 " 0.16

CERDA

Colócase a los precios siguientes:

	10 kilos
Mezcla buena del interior, peso neto, libre de garra	$ 4.15 a 4.20
De vaca sin garra	" 4.15 " 4.20

PLUMA DE AVESTRUZ

Cotizamos:

	Kilo
Manga especial	$ 3.30 " 3.40
buena y fresca	" 2.70 " 2.80
Regular y con chica	" 2.40 " 2.50

Entradas de ultramar

DIA 24

«TOMASO di SAVOIA»

«Genove» vapor italiano a Moretti Ruiz y Cía., con la carga siguiente:

Campomar, Armanino y C.a, 5 cjs. magnesia. 1 cj. medicamentos.

Justo A. Iglesias, 1cj. aparatos eléctricos.

Juan Restelli e Hijo, 7 cjs. tejidos de algodón.

Banco Italiano del Uruguay, 195 cjs. cigarros.

Surraco, Rey yColombo, 29 bultos yerbas medicinales.

T. Rivara, 3 cjs. tejidos de algodón.

Barclay y Cía., 5 cjs. tejidos y muestras.

Fiocchi y Cía., 6 cjs pasamanería.

Santos, Rovera y Cía., 1 cj. bolsas de cuero. 1 id. cinta vegetal.

J. B. Introzzi, 2 cjs botones.

Medeiro Hnos., 2 cjs. botones.

Blengio Hnos., 1 cj. botones.

J. P. Baricon, 1 cj. botones.

Antonio Spera, 1 cj. botones.

Carlos Pfeiff, 1 cj. botones.

Salvo Campomar y Cía., 8 cjs. tejidos de algodón.

J. B. Rosciano, 5 cjs. tejidos.

J. M. Malendres, 2 cjs. elásticos y pasamanería.

J. de Lila e Hijo, 1 barrica mayólicas.

Juan Marabotto, una caja tejidos de algodón.

S. Filippini, 1 ch. tejidos de algodón.

J. Lansac e Hijos, 1 cj. botones de metal.

Comaschi Castro y Cía., 2 cjs. tejidos de algodón.

Guerin y Cía., 7 bultos tejidos y muestras.

Banco Español del Río de la Plata, 5 cjs. tejidos de algodón.

Luis Isolabella, 2 cjs pasamanería.

Juan M. Merlo, 1.000 cjs. vermouth.

Barclay y Cía., 1 cj bordados de algodón.

Ladislao Rubio, 8 fardos tejidos de algodón.

Juan Miguel, 3 cajas tejidos de algodón.

Luis Di Vite, 9 fardos tejidos de algodón.

Calveiro, Carvini y Cía 5 cajas tejidos de algodón.

Leopold Hnos., 4 cjs. tejidos.

Medeiro Hnos., 2 cjs. tejidos.

Salvo Campomar y Cía., 66 bultos tejidos.

Bernasconi y Cía., 50 cjs aceite.

Rosciano y Cía., 16 cajas tejidos y artículos de canastería.

Clericetti Hnos. y Barelle, 3 cjs. hilos para zapatero.

Senra, Piqué y Cía., 3 cajas tejidos de algodón.

Repetto, Vera y Cía., 16 bultos tejidos y muestras.

Pedro Gil, 4 cjs. sombreros de paja. 1 cj. cintas para id.

Clericetti Hnos. y Barelle, 19 bultos piedra pomez.

Pianavia y Cía., 3 cjs. tejidos de algodón.

Taranco y Cía., 1.000 fardos papel de astraza.

Angel M. Sanz, 2 cajas tejidos de algodón.

Esteban Daneri, 107 fardos de algodón. 31 bultos tejidos.

Podestá, Moreno y C.a, 4 bultos tejidos.

Rossi y Cía., 7 bultos tejidos, 5 cajas agua mineral.

Frugoni Hnos., 6 cjs. tejidos.

Pastori y Cía., 10 fardos material para zapatería.

Braceras y Cía., 2 cjs. tejidos de algodón.

A. Reynoso, 1 caja de flores artificiales.

Campodónico y Frugoni, 16 bultos tejidos de algodón.

Frugoni Hnos., 14 bultos tejidos de algodón.

Staricco y C.a, 3 cjs. sombreros y mercería.

Caffera y Escalante, 4 cjs tejidos algodón, 1 cj. artículos de goma.

M. y Pérsico, 3 bultos tejidos.

Rodella y Cía., 6 bultos tejidos y muestras.

Font Staricco y Cía., 57 esculturas mármol, 54 terracotas.

Sobrino y Varela, 10 bolsas cola, 2 cjs. tejidos de algodón.

B. Marañón y Cía., 9 bultos tejidos, 1 id. muestras.

Banco Italiano del Uruguay, 1 cj. gorras y sombreros.

Gallo Mezzano y Cía., 60 bordalesas vino.

Salvo Campomar y Cía., 24 cjs. y 22 fardos tejidos de algodón.

Senra Piqué y Cía., 19 bultos tejidos, mallas y muestras.

M. y Pérsico, 5 bultos tejidos.

Juan Marabotto y Cía., 13 bultos tejidos y muestras.

Calveiro Cervini y Cía., 20 bultos tejidos de algodón.

M. Talmone, 40 cjs. cacao.

J. N. Rossi y Cía., 10 cjs cigarros.

Faridone y Cía., 100 bultos cuerda, 250 id papel, 500 fardos id, 4 cjs arts de goma. 4 id medicamentos, 2 cjs accesorios para bicicletas, 10 cjs cigarros, 4 cjs hongos secos.

Español y Llovet, 5 cjs cigarros.

Banco Italiano del Uruguay, 2 cjs instrumentos de música.

J. Granara y Cía., 20 cjs cigarros, 1 cj libros.

Ercole Marelli, 47 bultos máquinas eléctricas.

Banco Francés, 4 cjs interruptores, 1 cj tejidos.

Grondona Milles y Cía., 103 fardos cordelería de cáñamo.

Juan Musante, 100 cjs efervescente.

Pirelli y Cía., 2 cjs artículos de goma.

Quadri y Cía., 9 cjs arts de goma.

Usina Eléctrica, 21 cjs contadores.

Antonio Spera, 1 cj sederías.

C. F. Alvariza y Arcos, 1 cj camisetas algodón.

Viana y Pignone, 2 cjs alfombras de algodón.

A. Dapelo, 7 barricas alfarería.

The Continental, 1 cj botones de porcelana.

Alfredo Metelan, 2 cjs bordados de algodón.

Alberto Cometti, 1 cj tejidos de algodón.

Beisso y Cía., 4 cjs flores de tilo.

José Peretti, 11 bultos, esencias, yerbas, magnesia, talco, etc., etc., 2 cjs tricofina.

Juncosa Hnos., 1 cj tejidos de seda.

G. Ecora y Cía., 4 cjs esencias.

Suárez y Cía., 5 cjs tejidos de algodón.

Starico y Cía., 12 cjs sombreros.

Banco Italo Belga, 30|2 bordalesas vino.

Turcatti y Bolatti, 30 bolsas cola.

A. L. Rivera, 1 cj velo de seda.

Fiocchi y Cía., 1 cj tiradores algodón.

P. J. Casteres, 4 bultos tejidos, camisetas y frazadas.

Santiago Guido, 9 bultos tejidos y clástico.

Banco Italiano, 1 sobretodo de piel.

Alberto Olivari, 1 cj camisas y cuellos.

Domingo Díaz, 1 cj cuellos y camisas.

Pablo Pedetti, 1 cj cuellos y puños.

Paternostro y Cía., 1 cj cuellos y puños.

Gil Hnos., 1 cj cuellos y camisas.

Copo y Maglione, 2 cjs camisas y cuellos.

Humbert y Cía., 1 cj cuellos y camisas.

J. B. Introzzi, 1 cj cuellos y puños.

Roch Capdeville y Cía., 1 cj medicamentos, 5 fardos flores de tilo.

Pianavia y Cía., 14 cjs tejidos de algodón.

Ladislao Rubio, 5 cjs cintas y tejidos.

Leopold Hnos., 3 fardos tejidos.

Emilio Grendolini, 6 cjs tejidos.

Juan Campodónico e Hijos, 3 cjs tejidos.

Benjamín J. Solari, 2 cjs tejidos.

Banco Español, 1 cj tejidos.

Ladislao Rubio, 3 fardos tejidos.

Oneto Vignale y Canale, 15 cjs hongos secos.

M. Stupimo, 50 bolsas pasas de uva.

D. A. Pitaluga, 1 bulto felpudos de coco, 1 cj pasamanería.

Antonio Spera, 4 cjs tejidos de algodón.

Benjamín J. Solari, 2 cjs tejidos de algodón.

Trabucatti y Cía., 10 cjs cuerdas de cameño.

Butler y Fynn, 5 fardos tela de cáñamo.

Poetelle Sexto y Cía., 25 fardos café.

Staricco y Cía., 50 cjs vino, 5 barricas terracotas.

T. Mezzini y Cía., 1 cj vidrios de colores.

Bertoni Hnos., 3 fardos cuerda de cáñamo.

Santiago Tellechea, 13 fardos cuerda de cáñamo.

Miqueo Hnos., 1 cj botones.

Pedro G. I., 1 cj forros para sombreros.

Carga en tránsito para Asunción:

Rodelle y Cía., 3 cjs sombrería.

Entrada de los ríos y cabotaje

Día 24

Buenos Aires, vapor argentino "Ciudad de Buenos Aires", a N. Mihanovich, con la carga siguiente:

S. A. Mercantile, 1 fardo tejidos de algodón.

Rijano Hnos., 1 cj medias de algodón.

Bankier y Lynn, 1 casco whisky.

Angel Giorello e hijos, 8 bultos asientos de cartón.

L. y Delacroix, 3 bultos asientos de cartón.

A. Soury y C.a, 3 fardos papel para imprenta.

Braceras y Cía., 3 fardos tejidos de algodón.

Cervecería Montevideana, 2 cj lúpulo.

B. y Lynn, 1 cj cámaras de goma.

V. Martínez y Cía., 30 cj pasta de tomate.

Taranco y Cía., 35 cj pasta de tomate.

Galimberti y Cía., 30 cj pasta de tomate.

Frigorífico Artigas, 20 barricas salitre.

B. Hardoy Hnos., 1 fardo cueros ciervo.

Juan Sessoli, 2 cj tejidos de algodón.

A. Bengochea, 37 bultos fruta y verdura.

Carga del vapor noruego "H. Ibsen", procedente de Nueva York:

Houlder Brothers, 3 fardos hilo sisel.

Carga en tránsito para Brasil:

3 bultos engranajes y piezas para máquinas.

Carga en tránsito para Europa:

Santiago Scosería, 800 cueros vacunos secos.

Banco Italiano del Uruguay, 716 cueros vacunos secos, 400 id id, 630 cueros vacunos salados.

Nueva Palmira, paylebot nacional "Eduardo 1.o", a Passano Hnos., con 81 estéreos leña, 1.050 hectólitros carbón vegetal.

Carmelo, paylebot nacional "Elisa", a Fassari y Daneri, con la carga siguiente:

Potenze y J. J. Sosa Díaz, 1 bulto legadora.

Taranco y Cía., 1.824 bolsas trigo.

L. Faggioni, 10 formas zinc, 3 cj id, 3010 kilos hierro viejo.

Nueva Palmira, paylebot nacional "Nuevo Ceres", a Fassari y Daneri, con 1 bultos mangos para látigos, 79 cascos vacíos, 1 bulto cuidadores, 37 cj botellas vacías, 56 casilleros botellas vacíos, 93 estéreos leña.

Embarque de exportación

Día 24

Por Resguardo Principal

Buenos Aires, vapor argentino Ciudad de Buenos Aires, por G. M. Martínez: 40 cjs c|u 1000 huevos, 78 cjs c|u 8 colleras pescado fresco; por M. Rolando: 21 cjs frutillas; por A. Bazzani: 5 bultos frutillas c|u 15 k.

Por Resguardo Muelle B

Génova, vapor italiano Cavour, por S. Scosería: 2850 cueros vacunos secos; por Masurell Fils: 50 fardos lana con 20.986 k.

Por Resguardo Dársena II

Génova, vapor italiano Cavour, por Faridoni y Ca: 650 cueros vacunos secos, 4838 cueros becerros secos; por Vecino y Ca: 6 cjs objetos de te con 668 k.

Por Resguardo Mercado de Frutos

Liverpool, vapor inglés Phidias, por A. Favaro: 650 cjs carne con 42 k c|u 33 cjs lenguas c|u 33 k, 6 cjs extracto carne con 58 k c|u; J. Morrison: 150 cjs carne conservada con 6300 k.

Por Resguardo Arroyo Seco

Liverpool, por inglés Phidias, por Sociedad Uruguaya Carbón y Sal: 200 hectólitros sal.

Por Resguardo Punta Lobos

Havre, vapor inglés Suffok, por Compañía Swift, 183 tercerolas grasa refinada con 37.539 k.

Burdeos, vapor francés Amiral Troude, por Compañía Swift, 2280 cuartos vacunos delanteros con 174.004 k., 2183 cuartos vacunos traseros con 167.779 k., 250 tercerolas grasa con 53.111 k.

LOTERIA DE AYER

10.591 con $ 25.000

CON 1000 PESOS—8868
CON 500 PESOS—1936
CON 200 PESOS — 15941 11038 3373 18202
CON 100 PESOS — 11664 3588 7035 4234 1671 2925 3876 7937

1—113 016 523 667 258 102 233
459 240 338 144 554 643 993
495 154 548 136 508 795 260
141 000 541 322 615 201 216
883 546 745 417 912 450 123
617 597 978 288 824 852 287
544 301 149 959 359 409 666
822 687 579 619 517 301 011
372 486 410 330 605 460 481
088 195 156 502 331 325 003
152 933 180 853 379 956.

2—751 174 510 6.0 983 233 251
.96 548 231 816 020 631 223
309 488 745 584 102 578 257
773 051 577 977 522 151 934
664 170 203 4122 736 246 874
117 659 476 393 131 456 744
888 363 095 667 887 780 093
107 838 415 013 436 900 374
175 732 922 201 973 700 253
889 400 453 712 532 866 745
155 371 956 714 166 184 859
707 340 880 446 787 123 797.

3—581 276 755 075 614 712 867
017 192 378 318 007 603 826
473 774 149 723 781 438 306
607 235 942 551 478 233 771
126 731 923 132 349 186 636
125 819 036 779 330 524 443
383 311 673 503 153 689 846
932 038 242 055 475 501 711
657 303 361 047 863 489 515
613 296 795 305 431 753 703
157 876 934 740 934 808 655
172 001 466 646 853.

4—352 778 200 010 627 622 574
149 647 982 067 172 997 792
875 147 027 014 141 628 975
512 457 990 136 586 741 300
417 814 447 889 353 216 714
488 785 973 064 819 302 674
342 239 767 683 882 530 455
516 130 686 498 125 198 248
851 481 873 719 546 057 881
564 289 966 663 516 519 068
592 629 098 282.

5—768 935 876 439 461 659 639
869 080 202 004 429 128 385
642 774 837 282 858 674 048
875 025 242 414 524 997 363
885 197 934 377 606 329 881
804 434 224 813 864 529 278
181 348 213 485 823 210 585
458 098 853 530 453 925 944
279 359 983 684 498 147 874
260 825 663 909 988 450
877 186 335 261 387 217 930
447 718 780 116 072 174 478
314 526 623 708 636 931 401
244 123 948 351 960 220 104

6—520 938 818 312 849 681 922
345 399 558 751 976 605 528
914 872 341 238 254 848 137
339 350 002 045 928 942 093
018 198 589 327 312 052 636
481 436 489 299 918 571 901
877 578 869 676 895 889 003
963 777 751 383 800 790 808
168 147 150 346 135 023 806
356 148 752 100 350 927 967
688 186 206 441 649 292 980

7—568 475 388 668 311 124 101
030 343 447 196 942 287 286
380 978 064 036 252 189 688
603 327 460 469 301 755 327
316 993 021 354 118 034 250
360 560 895 379 052 808 631
536 190 406 321 838 785 441
570 272 817 288 738 122 632
977 108 913 071 661 720 574
899 227 874 767 835 837 897
798 584 515 137 861 493 097
512 797 026 676 016 187 381
922 [illegible] 046 647 174

8—065 792 973 351 976 391 324
186 677 173 248 744 487 236
139 774 [illegible] 377 270 974 289
477 240 674 939 903 498 785
385 066 397 174 250 066 040
572 749 720 194 948 966 834
901 461 093 836 900 295 782
412 066 429 065 003 067 857
396 387 408 600 150 163 819
078 061

9—186 957 393 350 438 176 681
419 137 280 382 349 947 036
370 244 014 828 374 320 050
775 530 515 441 850 057 600
684 391 653 063 706 630 861
067 466 981 360 166 186 379
714 732 105 335 079 825 022
196 055 165 117 572 306 274
900 336 970 257 934 487
503 512 129 853 841 740 282
960 518 910 608 684 786 451
358 368 750 369 484 331 121
066 854

10—027 611 904 002 001 474 965
614 916 141 845 049 218 184
907 097 836 [illegible] 330 537 [illegible]
674 [illegible] 786 304 [illegible] 481 655
702 [illegible] 404 735 354 [illegible] 021

764 417 131 231 716 031 724
763 301 628 038 619 533 620
974 271 911 859 576 187 237
102 035 962 374 200 600 807
561 488 317 851 175 709 802
701 790 012 634 457 641 447
580 210 252 479 147 718 786

11—383 307 008 655 262 120 836
194 648 013 277 275 075 906
050 818 784 488 647 416 937
408 122 909 662 009 321 010
218 219 393 877 111 667 283
704 801 812 791 771 345 00[illegible]
208 423 165 844 216 945 198
852 221 663 093 297 135 379
765 421 447 571 472 019 203
673 177 115 426 296 746 923
593 592 671 822 358 751 657
028 641 144 807 574 099 293
411 669 782 384 856 525 904
125

12—508 402 443 790 538 925 979
742 953 412 960 214 730 357
720 156 451 069 222 175 543
844 177 692 026 848 096 064
768 787 148 715 972 993 838
430 593 973 412 653 934 062
441 971 335 163 030 101 758
625 791 667 961 575 913 072
440 385 213 210 230 945 513
297 689 540 082 645 027 719
875 090 036

13—903 453 617 977 135 461 199
951 724 250 223 979 832 995
246 752 412 727 237 965 244
704 336 441 703 255 073 194
942 635 815 842 454 115 [illegible]
620 611 798 378 971 839 335
761 425 072 507 506 167
530 155 195 841 493 552 182
886 011 809 881 408 766 294
959 436 445 950 713 272 705
563 186 300 852

14—377 295 795 672 591 259 184
542 423 598 142 978 223 482
390 740 353 711 883 382 655
735 948 188 083 036 278 194
993 550 960 233 950 174 787
717 039 394 573 351 154 523
405 729 105 246 415 447 422
448 947 502 173 251 727 939
143 513 416 328 138 602 153
175 646 493 987 837 270 202
868 648 873 345 792 818 857
748 889 275 072 365 214 234
921 430 819 505 848 479 237
558 834 450 967

15—518 758 477 692 051 564 406
670 937 030 995 651 401 931
120 676 872 279 096 452 027
588 551 200 277 121 065 350
876 435 197 813 102 127 146
382 655 079 808 372 657 859
654 915 698 706 678 626 076
132 278 093 851 679 547 744
498 233 340 282 091 370 042
405 446 190 368 716 357 738
870 519 972 392 620 439 047
103 214 160 601 071 575 494
309 262 248 828 379 674

16—431 143 390 796 404 847 898
983 598 574 376 283 532 344
528 061 472 803 988 723 798
632 576 586 658 200 931 675
029 308 408 599 479 258 854
243 727 125 136 703 013 317
601 136 768 509 047 837 855
212 067 281 114 825 187 853
225 236 972 878 744 517 048
469 152 081 240 035 326 150
734 715 014 128 916 689 790
280 545 786 402 315 360 120
068 627 724 674

17—419 929 783 449 437 524 [illegible]
626 084 292 702 973 505 238
475 902 962 793 106 241 387
358 061 832 904 765 206 951
130 318 478 920 319 864 872
552 538 740 342 676 363 349
921 682 680 002 744 328 236
477 975 835 394 674 408 946
594 978 463 626 791 011 395
346 217 857 [illegible] [illegible] 250 240
754 004 514 410 737 976 786
[illegible] [illegible] 986 127 083 [illegible] 383

18—621 450 296 123 015 [illegible] 279
356 094 302 740 110 409 [illegible]
797 [illegible] 767 326 813 483 010
532 543 147 307 804 081 [illegible]
737 951 049 218 134 445 [illegible]
306 236 061 290 872 097 348
002 944 416 395 306 216 135
346 [illegible] 268 035 905 395 836
153 392 436 700 206 684 917
783 806 238 327 384 030 330
981 413 425 794 714 013 104

PEDID
LAXIA
AGUA MINERAL PURGANTE

REMATES

Gomensoro & Castells

De buenos amueblados

4 carruajes, 1 magnífica división vidriera, armazón nogal para casa de comercio, 1 gran caja de hierro de 2 puertas marca inglesa Perry, 1 espléndido milord con llantas de goma, 2 coupés de 4 asientos, 1 rica carrosería Omnibus con cristales, 1 calentador Pintos Ríos, 2 id para gas, 2 bibliotecas americanas, lindo amueblado laqué para dormitorio, moderno amueblado caoba para comedor, bonitos muebles para fumoir o salita, baño de hierro, muebles sueltos para comedor, sala, aposentos, escritorio, mueblecitos y objetos de fantasía, espejos, cuadros, alfombras, colchones de lana, porcelanas, cristalerías, baterías de cocina, plantas finas y demás objetos que adornan nuestro local, calle Piedras 318.

EL VIERNES 26 de Octubre, a las 2 p. m., empezaremos la venta a la más alta postura, de todo el mobiliario perteneciente a una familia por ausentarse. En exhibición la víspera del remate.

Garantía: 25 o|o. Comisión: 5 o|o. La entrega al día siguiente.

2440-oct.26.

Gomensoro y Castells

JUDICIAL

Un Almacén de Comestibles y Bebidas

En nuestro salón de ventas: Piedras 318

EL MARTES 30 de Octubre, a las 2 p. m., por mandato del señor Juez de Paz de la 6.a sección, en los autos "Esteban B. Frumento por el Banco de Crédito, contra Isabel B. de Albertori, desalojo y cobro de pesos".

Armazones, mostradores, básculas y existencias del ramo, que estarán en exhibición.

2417oct.30.

Antonio S. Zorrilla

HOY

Cómoda y central propiedad de bajos

Calle Buenos Aires, 329

ENTRE ALZAIBAR Y COLON

Espléndida ubicación dentro del radio de la ciudad vieja. Construcción sólida. Tirantería de hierro. — Mide 11m80 de frente por 43m10 de fondo. Area, 602 metros. Por su amplitud se presta extraordinariamente para sacar de ella muy buena renta.

BASE DE VENTA $ 10.000.00

El JUEVES 25 de Octubre, a las 4 de la tarde, en el lugar de su ubicación, venderé esta propiedad, cuya descripción es así: al frente, sala, escritorio, 5 dormitorios corridos, 1 pieza cuadrando al patio, 3 patios de mosaico (dos de ellos con claraboya corrediza), cuarto de baño, despensa, cocina, en el tercer patio cuatro piezas, w. c., cocina, dos letrinas, etc. Arrimos, vereda, empedrado y caño maestro pagados. Gastos de escrituración, certificados, etc., por cuenta del comprador. Títulos garantidos. Oblación, 10 por ciento. Puede visitarse de 2 a 5 p. m. Más informes, Misiones 1364.

2389-Oct.25.

Antonio S. Zorrilla

Espléndida y moderna

Casa de bajos

Calle Maldonado, 1238

Entre las de Cuareim y Yi

Ubicación centralísima. De gran porvenir. En un importante radio de la Ciudad Nueva al Sur. Donde la valorización es un hecho palpable. En un barrio de casas todas valiosas, habitadas por familias conocidas. Mide 10 m 73 de frente por 24 m 95. Area 267 m 49.89.

Construida con riqueza de materiales y gran confort

El Miércoles 31 de Octubre

A LAS 4 DE LA TARDE

En el lugar de su ubicación venderé esta propiedad, cuya descripción es así: al frente 3 balcones de mármol, gran puerta de calle y cancel-zaguán, estucado y patios de mármol con claraboyas corredizas, sala y 5 piezas corridas con cielorasos estucados, comedor cuadrando al patio, cocina, despensa, cuarto de baño con calefacción, w. c., 2 piezas para servicio, carpintería y cerrajerías de primer orden, instalaciones de luz eléctrica, aguas corrientes, caño maestro, arrimos, vereda y empedrado pagados. Oblación: 10 o|o al firmar el boleto. Títulos garantidos. Gastos de escrituración, certificados por cuenta del comprador. Puede visitarse desde el día 22 en adelante, de 2 a 4 p. m. Más informes: Misiones N.o 1364.

2428-Oct.31

Manuel B. Comesana

JUDICIAL

De los útiles de la Herrería sita en la calle Piedras N.o 296.

El día 31 de Octubre corriente, a las 4 de la tarde, daré principio a la venta en remate, y por las 2|3 partes de su tasación, de todos los útiles y demás existencias de la expresada herrería.

Esta venta fué ordenada por el señor Juez de Paz de la 2.a sección, doctor José Puig Maciel, en los autos Vicente Fernández con Francis-

José L. Laugarou

HOY

El Jueves 25 de Octubre

A las Dos y media de la tarde

En el vestíbulo de la Bolsa de Comercio

De un campo con las poblaciones, alambrados y mejoras, compuesto de 1088 hectáreas, 5246 metros cuadrados, situado en Pan de Azúcar (Maldonado).

JUDICIAL Y AL MEJOR POSTOR

Arrendado por 5 años y produce $ 2212 anuales pagadera en semestres adelantados.

El día indicado en el vestíbulo de la Bolsa de Comercio y a las 2 y 1|2 de la tarde, venderé al mejor postor esta fracción de campo de acuerdo con este

EDICTO—Por mandato del señor Juez Letrado Departamental, doctor Antonio R. de S. Bastos dictado en el expediente caratulado "Banco de la República contra Francisco C. Sosa, reconocimiento de firma y cobro de pesos", se hace saber que el día 25 del mes de Octubre, de dos a tres pasado meridiano, en la Bolsa de Comercio de la ciudad de Montevideo y por el martillero señor José L. Laugarou, con asistencia de los señores Actuario y Alguacil del Juzgado L. Departamental de 1er. turno se va a proceder al remate al mejor postor, del siguiente bien: Un campo con las poblaciones, alambrados y cuantas mejoras contiene; ubicado en Pan de Azúcar, departamento de Maldonado, compuesto según mensura practicada por el agrimensor don Enrique Brum y Pintos en Julio de 1913, de un área de mil ochenta y ocho hectáreas, cinco mil doscientos cuarenta y seis metros, y limita: por el Norte con Sucesión Catalinat de Piris, sucesión de Isidoro González, don Martín González y sucesión Francisco Moso; por el Sudeste con sucesión de Samuel Núñez y parte con la sucesión de Ramón Ledesma; por el Este con con Antonio Rodríguez, sucesión Martín Suárez y con doña Gregoria S. de Viera, y por el Oeste con el arroyo del Potrero o Pan de Azúcar. El inmueble descripto pertenece al ejecutado don Francisco C. Sosa y se previene: 1.o Que el mejor postor en el acto de serle aceptada su oferta deberá consignar en manos del Actuario el diez por ciento de la misma en garantía de la operación, y 2.o que los títulos y demás antecedentes de ese bien a venderse se hallan de manifiesto en esta Oficina a disposición de los interesados que deseen examinarlos. — Paysandú, Setiembre 14 de 1917.—Joaquín Brandao Sosa, Actuario.

Nota importante—El Banco de la República concederá a los compradores, si así lo desean, un crédito hasta la cantidad de $ 36.000, el que será satisfecho dentro del plazo de cinco años, por amortizaciones anuales no menores del 20 o|o interés de 7 o|o anual y con garantía hipotecaria del mismo bien que se adquiera. La diferencia que resulte entre el precio de compra y el crédito que se concederá, será satisfecho al contado. Los títulos y antecedentes están a disposición de los interesados en el Juzgado L. Departamental de 1er. turno, Montevideo.

2267-ct.25.

Alberto de Medina

Judicial

DE UNA VALIOSA FARCCION DE TERRENO

con edificación y otras mejoras

en el Camino de Burgues No. 116

EL DIA 29 del corriente mes a las 2 y 30 de la tarde, procederé a la venta en remate público, de un valioso terreno con edificación y otras mejoras, situado en el Camino de Burgues No 116: de acuerdo con el siguiente:

EDICTO—Por mandato del señor Juez de lo Civil e Intestados de primer turno, doctor don Luis María Gil, dictado en los autos caratulados: "Sucesión de María Ramos de Martínez", se hace saber al público, que el día 29 del corriente mes y año, a las 2 y 30 de la tarde y en el lugar de su ubicación se procederá por el martillero don Alberto Medina, asistido del Alguacil y Actuario del Juzgado a la venta en remate público y bajo la base del aforo establecido para el pago del Impuesto Inmobiliario, o sea la suma de dos mil doscientos pesos, del siguiente bien: Una fracción de terreno con todo lo en el edificado situada en las inmediaciones de esta Capital, compuesto de una superficie de quinientos veinticinco metros deslindados así: al Norte 35 metros, lindando con don Pedro Margat,—al Sud 35 metros confinantes con la Compañía Nacional de Crédito y Obras Públicas,—al Este 15 metros de frente al Camino de Burgues, y al Oeste 15 metros lindando con la misma Compañía N. de Crédito y Obras Públicas.—Se previene: 1.o Que el mejor postor deberá oblar el 10 o|o de su oferta, a los efectos de lo dispuesto en el art. 919 del Código de Procedimiento Civil, 2.o Que los títulos y demas antecedentes se hallan de manifiesto en la Oficina Actuaría, Rincon 472 a disposición de los interesados.—Montevideo, Octubre 9 de 1917.—Patricio A. Pereira, actuario.

2361oct29.

VAPORES

R. M. S. P. THE ROYAL MAIL STEAM PACKET COMPANY

SALIDAS PARA EL BRASIL Y EUROPA

Salidas de Montevideo: AMAZON, Octubre 24. | Salidas de La Plata: DESEADO, Octubre 24.

P. S. N. C. THE PACIFIC Steam Navigation Company

SALIDAS PARA EL PACIFICO

Por más informes, ocúrrase a los agentes

MACLEAN Y STAPLEDON. **PIEDRAS, 332**

1068-pte.

Línea de vapores Correos Españoles

PINILLOS IZQUIERDO & Cía

Servicio fijo de vapores correos con Telegrafía Marconi

El día 29 de Octubre, saldrá el vapor-correo español

CATALINA

con destino a Santos, Las Palmas, Cádiz y Barcelona

Agentes generales: CARRAU & Cía., calle Uruguay núm. 832.

Pte.

Lloyd Braziteiro

LINEA DEL PACIFICO

Vapor brasileño CUYABA

Saldrá para CSantos y Río de Janeiro, el día 29 del corriente. Recibe cargas y pasaeros.

LINEA EXPRESA

Vapor brasileño RIO DE JANEIRO

Saldrá el día 3 de Noviembre a las 10 a. m. para Río Grande, Santos, Río, Bahía, Maceso, Recife, Ceará y Pará. Recibe cargas y pasajeros.

Linea de Rio Janeiro a Montevideo

Servicio regular de CARGA Y PASAJEROS

Salidas de Río Janeiro para Montevideo semanalmente con escalas en Santos, Paranaguá, Antonina, San Francisco, Itajahy, Florianópolis, Rio Grande, Pelotas, Porto Alegre (con trasbordo en Río Grande) y Montevideo regresando con las mismas escalas.

Vapor brasileño S. DOURADO

Recibe cargas y pasajeros para todos los puertos de escala.

Sale el 27 de Octube, para Rio Janeiro y escalas.

LINEA DE CORUMBA

SERVICIO DE CARGA

|Vapor brasileño CACERES

Saldrá el 30 de Noviembre, para Corumbá y escalas. Recibe cargas.

Salidas para Corumbá una vez por mes, con escalas en Asunción, Apá Porto Murtinho, Forte de Coimbra y Porto Esperanza.

Recibe carga para Cuyaba con trasbordo en Corumbá, Bolivia y todos los puertos de Matto Grosso. Para informes dirigirse a

OSCAR ROMAGUERA, Agente

PIEDRAS, 363-367

Pte.-1245-h.n.o.

BANCOS

Banco Anglo Sud Americano

Calle CERRITO, 388 - Montevideo

El cual está incorporado el Banco de Londres, Méjico y Sud América

CASA MATRIZ: LONDRES

SUCURSALES:

FRANCIA: París, 19 Boulevard des Capucines y 23 Rue de la Paix

ESPAÑA: Madrid, Gran Vía 14; Barcelona, Paseo de Gracia 3 Bilbao 6 de la Estación.

ESTADOS UNIDOS DE NORTE AMERICA: New York, 60 Wall Street.

ARGENTINA: Buenos Aires, Bahía Blanca, Mendoza, Rosario de Santa Fé, Río Gallegos, Puerto Deseado, San Rafael (Provincia de Mendoza); Trelew, Comodoro Rivadavia (Gobernación del Chubut).

CHILE: Valparaíso, Santiago, Antofagasta, Chillan, Concepción, Copiapó, Coquimbo, Iquique, La Serena, Punta Arenas (Estrecho de Magallanes), Talcahuano.

			Oro uruguayo
Capital Autorizado	£ 5.000.000	ó sean	$ 23.500.000
» Suscripto	» 4.500.000	» »	» 21.150.000
» Integrado	» 2.250.000	» »	» 10.575.000
Fondos de Reserva	» 1.583.827	» »	» 7.443.900
Responsabilidad total para los acreedores	» 6.083.827	» »	» 28.593.900

El Banco dá y toma giros, transferencias telegráficas y letras de cambio y emite cartas de crédito sobre el extranjero. Abre cuentas corrientes y recibe depósitos por plazos convencionales o en caja de ahorros, en condiciones muy favorables, las que pueden solicitarse en la Gerencia del Banco.

TASA DE INTERESES

Abona:

En cuenta corriente	1 % anual
Depósito a plazo fijo: por 3 meses	3 % »
Depósito a plazo fijo: por 6 meses	4 ½ % »
Depósito a plazo fijo por 12 meses	5 % »
En Caja de Ahorros	4 % »
En Caja de Ahorros a vencer cada 3 meses	4 ½ % »

Cobra:

Por descuentos y descubiertos en cuenta corriente. Cvncional

F. T. JACOBY, Gerente.

Pte.

Banco Comercial

Establecido el año 1857. CERRITO 400 Esquina ZABALA

Capital autorizado	$ 4.000.000
» realizado	2.000.000
Fondo de reserva	900.000

DIRECTORIO: — José Saavedra, presidente; Dr. Alejandro Gallinal, vicepresidente; Nicolás Feirano, Félix Ortiz de Taranco, Dr. José Irureta Goyena, Antonio Golcoechea, Dr. José Isaac Santayana, vocales.

Hasta nuevo aviso regirá la siguiente tasa de intereses:

ABONA

En cuenta corriente	No abona interés
Depósitos a plazo fijo: 3 meses	3 ½ % anual
6 »	4 ½ % »
12 »	4 ½ % »
Caja de Ahorros y Sección Alcancías: De $ 1 a 5.000 a vencer cada 3 meses	4 % »
De » 1 » 5.000 » » » 6 »	5 % »

COBRA

Por descubiertos en cuenta corriente	Convencional
Por descuentos	»

NO CONFUNDIR CON EL

BANCO DEL COMERCIO, establecido en la Calle Cerrito, 378

Pte.

TALLERES GRÁFICOS

DE

LA RAZÓN, EL SIGLO Y EL TELÈGRAFO

583 - RINCÓN - 585

ESMERO - ELEGANCIA
RAPIDEZ - ECONOMÍA
FACTURAS - NOTAS
PRECIOS CORRIENTES

FOLLETOS - REVISTAS
TARJETAS DE VISITA
Participaciones de enlace
Menús - Programas de baile
INVITACIONES

PRECIOS SIN COMPETENCIA

SELECTO SURTIDO DE CARTULINAS Y PAPELES

IMPRESIONES EN COLORES

EL AHORRO no requiere un valor ni una inteligencia superiores, ni ninguna virtud sobrehumana. Sólo requiere sentido común y el poder resistir a fruiciones egoístas. Realmente, el ahorro no es sino el sentido común en acción por un ejercicio cotidiano.

Las personas que gastan todo lo que ganan, tienen que ser necesariamente débiles e impotentes; esclavos del tiempo y de las circunstancias.

S. Smiles (EL AHORRO)

Las ventajas positivas del ahorro y las facilidades para practicarlo y estimularlo quedan ampliamente evidenciadas con las ALCANCIAS que entrega el

Banco de la República

a toda persona que deposite DOS PESOS en la

CAJA DE AHORROS

Esos dos pesos ganan interés y el depositante puede retirarlos en cualquier momento.

Los saldos de dinero ganarán intereses de acuerdo con la siguiente escala:

De $ 1 a 300 6 o|o anual

» » 301 » 1.000 5 » »

Por mayor suma conv'cional

Artículo 12, párrafo 2.o de la Ley Orgánica del Banco de la República.

El Estado responde directamente de la emisión, depósitos y operaciones que realice el Banco.

Pte.

BANCO HIPOTECARIO DEL URUGUAY

INSTITUCION DEL ESTADO **FUNDADO EN 1892**

Estadizado por Leyes de 8 de Junio de 1912 y 22 de Octubre de 1915

Capital autorizado	$ 5.000.000.00
Capital integrado	» 3.703.829.37
Reserva inmobiliaria	» 233.407.28
Reserva para los riesgos de los préstamos	» 143.608.49
Circulación de cédulas y títulos: 30 de Setiembre de 1917	» 38.969.100.00

Hace préstamos hipotecarios hasta 30 años de plazo, pudiendo cancelarse, en cualquier momento, total o parcialmente. El préstamo solo devenga interés hasta el día en que se cancele. Cuando se hacen amortizaciones parciales, la cuota se abona en lo sucesivo, sobre los saldos deudores.

Interés y comisión, todo comprendido, 7 o|o anual.

Los préstamos se hacen en títulos hipotecarios que el Banco da y recibe a la par en las cancelaciones totales o parciales.

La cuota, por interés, comisión y amortización, que es semestral en los préstamos rurales y trimestral en los urbanos, importa $ 40.09 y 19.39 respectivamente por cada mil pesos.

Recibe depósitos en caja de ahorros, para ser invertidos en títulos hipotecarios.

Las escrituras de hipoteca están exentas de sellado y los certificados de los registros del estado son gratuitos.

Realiza gratuitamente, el estudio de los títulos de las propiedades que se gravan.

Se encarga de la compra y venta de títulos hipotecarios.

El servicio de cupones se hace en sus oficinas y en Europa lo atienden La Banque de Paris et des Pays Bas, de París, por sus sucursales de Amsterdam y Ginebra y en Londres los señores Glyn, Mills, Currie & Co. Ltd.

Se encarga de la administración de las propiedades gravadas.

El Estado garantiza el servicio de los Títulos Hipotecarios, los depósitos en Caja de Ahorros y en general, todas las operaciones

Banco Francés

Supervielle & Cía.

ESTABLECIDO EN EL AÑO 1887

423-25 de Mayo-427 — Montevideo

En comunicación directa con su casa de Buenos Aires

SUPERVIELLE & C.a - San Martín 156

OPERACIONES

Sección Banco: Descuentos, cobros, compra y venta de títulos y monedas extranjeras, cartas de crédito, órdenes de Bolsa, cauciones de títulos cotizables en la Bolsa, giros sobre el Interior y Exterior, cobro de cupones, custodia de títulos de renta.

Recibe dinero en cuenta corriente y a plazo fijo y efectúa toda clase de operaciones bancarias.

Sección Propiedades: Se ocupa de todo lo que se relaciona con las propiedades, tanto urbanas como rurales.

Sección Remates: Se encarga de vender (por cuenta de terceros) fincas, campos y terrenos, en subasta pública y particularmente.

Sección Coffres-Forts: Posee una completa instalación de "Cajas de Seguridad", que alquila a precios reducidos.

Sección Alcancías: Ofrece al público pequeñas cajas de níquel, destinadas a acumular fondos en "Cajas de Ahorros" disponibles para el depositante en cualquier momento.

Sección Representaciones: En esta Sección, cuyas oficinas se hallan en la misma calle 25 de Mayo 415, están instaladas las Agencias de Navegación "Sud Atlantique", "Transports Maritimes" y "France-Amerique".

Se encarga de la representación de casas extranjeras que deseen tramitar negocios de importancia en el Uruguay y Argentina.

Atiende por teléfono, órdenes relacionadas con las diversas Secciones del Banco y facilita detalles sobre cualquier asunto referente a las mismas.

JUAN M. GORLERO, Gerente.

Banco de Londres y Río de la Plata

418 — CALLE CERRITO — 418

Agencia: Río Negro esq. Miguelete

Casa matriz: en Londres. — Sucursales en: Francia: París; República O. del Uruguay: Paysandú y Salto; República Argentina: Buenos Aires, Barracas al Norte, Once de Setiembre, Boca, calle Santa Fe núm. 2122, calle Bernardo Irigoyen núm. 1138, Rosario de Santa Fe, Mendoza, Bahía Blanca, Concordia, Córdoba, Tucumán, Paraná; Brasil: Río de Janeiro, Santos, Sao Paulo, Pernambuco, Bahía, Pará, Curityba, Victoria, Manaos (agencia); Chile, Valparaíso y Santiago. Agencia en Nueva York.

Capital autorizado: £ 4.000.000, o sean $ 18.800.000.

Capital suscripto: £ 3.000.000, o sean $ 14.100.000.

Capital integrado: £ 1.800.000, o sean $ 8.460.000.

Fondo de reserva: £ 2.000.000, o sean $ 9.400.000.

El Banco dá y toma giros y emite cartas de crédito sobre las principales ciudades del mundo. También expide giros postales sobre todos los pueblos de Italia que tengan Oficina Postal, y en general se ocupa de toda clase de operaciones bancarias.

TASA DE INTERESES

Se abona (según cantidad)

Por depósitos a 30 días de aviso, 1 % anual.

Por depósitos a 3 meses fijos, 3 % anual.

Por depósitos a 6 y 12 meses fijos, 4 % anual.

EN CAJA DE AHORROS CON LIBRETA

A vencer cada 3 meses, 3 % anual.

A vencer cada 6 meses, 4 % anual.

A vencer cada 12 meses, 4 % anual.

SE COBRA

Por adelantos en cuenta corriente, convencional.

Por descuento de vales o conformes, convencional.

Montevideo, Marzo 10 de 1912.

Eduardo Richards, Gerente.

4-pte.

Banco Español del Río de la Plata

CALLE 25 de MAYO esq. ZABALA

CASA MATRIZ

Buenos Aires — Reconquista 2001

ESTABLECIDO EN 1886

	Moneda legal
Capital suscripto	$ 100.000.000.—
" integrado	" 98.146.200.—
Fondo de reserva	" 48.214.694.28
Prima a cobrar	" 1.112.280.—

Sucursales y agencias en toda la República Argentina:

Sucursales en el extranjero: Río de Janeiro, París, Madrid, Barcelona, Génova, Hamburgo, Londres, San Sebastián, Vigo, Coruña, Valencia y Bilbao.

Corresponsales directos en Europa, Asia y Africa.

Expide cartas de crédito, letras de cambio y transferencias por cable, compra y vende títulos y valores en las plazas comerciales.

Cobranzas y cupones y dividendos.

Se reciben valores y títulos en custodia.

Descuento y cobranzas y pagarés y letras.

Administración de propiedades y campos.

Se reciben depósitos, hasta nuevo aviso, en las condiciones siguientes:

En cuenta corriente	1	% anual
Depósitos a 30 días	1 ½ "	"
" " 60 "	2 ½ "	"
" " 90 "	3 ½ "	"
" " 180 "	4 "	"
Depósitos a mayor plazo	Convencional	
Depósito a premio con libreta, desde $ 10.00 hasta 10.000, después de 60 días	4	"

COBRA

En cuenta corriente	Convencional
En descuentos	"

Los señores accionistas tienen derecho, de acuerdo con el artículo 23 de los Estatutos a depositar, sin comisión alguna, sus acciones en las cajas del Banco.

Montevideo, Junio 30 de 1917.

Mateo A. Moldás, Gerente.

London & Brazilian Bank, Limited

167 — CALLE ZABALA — 167

Capital suscripto (125.000 acciones de £ 20 c|u.)	£ 2.500.000
Capital integrado	" 1.200.000
Fondo de reserva	" 1.400.000

CASA MATRIZ

7, Tokenhouse Yard, Londres

República Argentina: Buenos Aires, Rosario de Santa Fe.

Brasil: Río de Janeiro, Pará, Manaos, Ceará, Pernambuco, Bahía, Santos, Sao Paulo, Curityba, Río Grande do Sul, Porto Alegre, Pelotas.

Francia: París (5 rue Scribe).

Estados Unidos: Nueva York (agencia), 56, Wall Street.

Portugal: Lisboa, Oporto.

El Banco tiene corresponsales en Portugal, Francia, Italia, España, Sud Africa, Turquía, Syria, Australia, Nueva Zelanda.

El Banco emite giros sobre las ciudades y pueblos principales de los países que preceden.

TASA DE INTERESES

El Banco abona:

En cuenta. Depósito a retirar con 30 días de aviso	3	% anual
En cuenta. Depósito a retirar con 60 días de aviso	4	% »
En cuenta. Depósito a 3 meses fijos	4	% »
En cuenta. Depósito a 6 meses fijos	4 ½ %	»
En Caja de Ahorros		

Banco de la República O. del Uruguay

FUNDADO EN 1890

Capital autorizado	$ 25.000.000.—
» integrado	» 14.891.528.29

CASA CENTRAL:

Calle Zabala esq. Cerrito

AGENCIAS EN MONTEVIDEO:

AGUADA—Avenida Rondeau esquina Valparaíso.

PASO DEL MOLINO—Calle Agraciada número 363.

AVENIDA FLORES—Avenida General Flores número 2206.

UNION—Calle 18 de Julio núm. 205.

SUCURSALES:

Artigas, Batlle y Ordóñez (J. J. Castelones), Carmelo, Colonia, Dolores, Durazno, Florida, Fray Bentos, Lascano Maldonado, Melo, Mercedes, Minas, Nueva Helvecia, Nueva Palmira, Pando, Paso de los Toros, Paysandú, Rivera, Rocha, Rosario, Salto, San Carlos, San José, Santa Rosa del Cuareim, Sarandí del Yí, Sarandí Grande, Tacuarembó, Tala, Treinta y Tres, Trinidad.

OPERACIONES DEL BANCO

Cuentas corrientes en oro y plata

Descuentos de documentos de comercio.

Préstamos con garantía hipotecaria a los agricultores pequeños, lecherías y otras industrias rurales, amortizables en cinco años.

Préstamos con garantía a los ganaderos para poblar o repoblar sus establecimientos, con amortizaciones dentro del plazo máximo de treinta meses.

Préstamos especiales para la adquisición de semillas y para los trabajos de esquila.

Cartas de Crédito y órdenes telegráficas sobre las plazas comerciales de Europa y América.

Giros sobre el exterior: sobre todas las ciudades de Europa y pueblos de España, Italia, Francia, Bélgica, Suiza, República Argentina, Brasil, etc.

Giros, órdenes telegráficas, transferencias sobre todas nuestras sucursales mediante pequeñas comisiones.

Cobranzas de letras y pagarés por cuentas de terceros.

Títulos en custodia. Compra y venta de títulos.

La Casa Central hasta nuevo aviso ABONARA:

	o|o	hasta $
En cuenta corriente a oro	1	100.000
En depósitos a la vista	1	100.000
En Caja de Ahorros	3	5.000
En Id. Id. Alcancías	6	300
En Id. Id. Id. Id.	5	1.000
En Id. Id. mayores sumas	Convenc.	

En las cuentas antes mencionadas, solo se abonará interés cuando hayan transcurrido por lo menos 30 días desde la apertura de la cuenta.

	o|o	hasta $
En plazo fijo a 3 meses	2 ½	5.000
En plazo fijo a 6 meses	3	5.000
Por mayor plazo y suma	Convencional	

Por los depósitos a plata no se abonará interés.

COBRA:

Por descuento a oro	Convencional
Id. Id. con garantía de valores	»
Descuentos y cauciones	»

Ley Orgánica del Banco de la República de 17 de Julio de 1911

Artículo 12. La Emisión tendrá prelación absoluta sobre las demás deudas simples del Banco.

El Estado responde directamente de la emisión, depósito y operaciones que realice el Banco.

Jorge West, Gerente.

Banco Italiano del Uruguay

Casa matriz

423 — CALLE CERRITO — 423

MONTEVIDEO

Empezó sus operaciones el 3 de Noviembre de 1887

Capital autorizado		$ 3.000.000
Capital suscrito y realizado		» 3.000.000
Fondo de reserva	$ 936.250	
Fondo de previsión	» 150.000	$ 1.146.250

SUCURSALES: Paysandú y Mercedes.

CORRESPONSALES en todas las demás capitales de los departamentos de la Repúbilia.

AGENTES:

Italia—Banca d'Italia, Banco di Napoli, Bartolomeo Parodi e Fratelli, Banca Commerciale Italiana, Crédito Italiano, Banca Belizaghi, Sebasti & C.a. In. de Fernex & C.a.

Inglaterra—N. M. Rothschild and Sons, Baring Brothers & C.a Ltd., Crédit Lyonnais, Comptoir National d'Escompte de Paris, London County and Westminster Bank Ld., Swiss Bankverein, A. Rüffer & Sons, Credito Italiano, Banca Commerciale Italiana.

Francia—de Rothschild Frères, Crédit Lionnais, Comptoir National d'Escomte de París, Banque Suisse et Française, Societé Génerale (de París), London County and Westminster Bank Ld.

España — Crédit Lyonnais, Banco Hispano Americano, E. Sainz e Hijos, Sobrinos de José Pastor, García Calamarte & C.a.

Portugal — Banco de Minho, Crédit Franco-Portugais.

Bélgica—Banque Centrale Anversoise, Banque de l'Union, Anversoise, Banque Internationale de Bruxelles, Crédit Mobilier de Belgique.

Suiza—Banca de la Svizzera Italiana, Bankverein Suisse.

República Argentina — Banco de la Nación Argentina, Banco de Italia y Río de la Plata, Nuevo Banco Italiano, Banco Comercial Italiano, National City Bank of New York, Banco Holandés de la América del Sud, Banco Frances e Italiano para la América del Sud, Banco Español del Río de la Plata, Banco Italo-Belga.

Brasil—Banco do Brazil, Banque Française et Italienne pour l'Amérique du Sud, Banco do Recife, London and River Plate Bank Ld., London Brazilian Bank Ld., Banco de Commercio e Industria, Banco Pelotense, Banco da Provincia do Río Grande do Sul, Banco do Commercio do Porto Alegre.

Paraguay—Banco de la República, Banco Mercantil del Paraguay.

Chile — Banco de Chile, Banco de Londres y Río de la Plata.

Estados Unidos—Kidder, Peabody & C.a, National Bank of Commerce, Guaranty Trust Company of New York, Mechanics and Metals National Bank.

El Banco emite Cartas de Crédito, Transferencias telegráficas, Letras de Cambio a vista y a plazo y se ocupa en general de todas las demás operaciones bancarias.

Abre Cuentas Corrientes y recibe depósitos a plazo fijo y en Caja de Ahorros a los siguientes tipos de interés:

Abona en Cuenta Corriente a vista. 1 o|o anual y cobra por anticipos. Convencional

Por Depósitos a plazo fijo y en Caja de Ahorros abona los siguientes intereses:

A vista después de 30 días cumplidos	1 o|o anual
A retirar con 60 días de aviso	4 » »
A tres meses de plazo	4 » »
A seis » » »	5 » »
A doce » » »	5½ » »
Por más tiempo	Convencional

Administración de propiedades

El Banco se ocupa de la administración de propiedades, mediante una módica comisión, y de la remesa de fondos a cualquier punto de la República o del extranjero, a indicación de los interesados.

Cajas de seguridad

El Banco alquila al público, a precios módicos, Cajas de seguridad de varios tamaños, instaladas en el subsuelo de su propio local, de absoluta seguridad contra incendios, robos, etc.

Pte.